

Cronache

DEL COMUNE DI PIEVE DI CENTO



2015: DAL PROGETTO AL CANTIERE



3 Approvato
il Bilancio di
Previsione 2015

6

Continuano i gesti
di solidarietà
post-sisma

8

Notizie
dall'Unione

15

pieventi



B.D.M.

di Balboni Stefano & C.

NUOVO CENTRO REVISIONI AUTO



PEUGEOT



**SERVIZIO MULTIMARCHE AUTORIZZATO PEUGEOT
GOMMISTA - ELETTRAUTO - SERVIZIO AUTO DI CORTESIA E NOLEGGIO**

Via Provinciale Bologna, 16/a - Pieve di Cento (BO) - Tel. e Fax 051 6861775 - amministrazione@officinabdm.it

LAVASECCO STIRERIA

dal 1956



**LAVAGGIO A SECCO E IN ACQUA
NOLEGGIO BIANCHERIA
PER RISTORANTI**

**VENDITA DETERGENTI
ALLA SPINA
PROFESSIONALI
CONCENTRATI**

PIEVE DI CENTO (Bologna)
Via Risorgimento, 41
Tel. 051.97.50.22
Via Provinciale per Bologna, 1
Tel. 051.686.12.16



**LUCIANA
GOTTI**

• ARTICOLI SPORTIVI • CONFEZIONI
• BARCHE E GOMMONI • MERCERIA
• MOTORI NAUTICI • PROFUMERIA
40066 PIEVE DI CENTO (BO) - Via San Carlo, 23
Tel. e Fax 051 97 55 71 - lucianagotti@virgilio.it



L'OASI
di Michele

Via G. B. Melloni, 14
PIEVE DI CENTO (BO)
Tel. 051 973558



**FARMACIA
DELL'IMMACOLATA
Dott. Baraldi**

Profumeria Dermocosmesi
Prodotti Dietetici - Articoli per l'Infanzia
MISURAZIONE ELETTRONICA DELLA PRESSIONE
ERBORISTERIA - ENOLOGIA
VIA GARIBALDI, 24 - PIEVE DI CENTO (BO)
TEL. 051 97 50 20



Via Garibaldi 70
40066 Pieve di Cento (Bo)
Tel. 051/974752

Grazi & Monari

Vendita e Assistenza
Elettrodomestici

Tel. 051 974607 - Cell. 339 5056608
Via Gramsci, 77/A - 40066 Pieve di Cento (BO)
negoziograzi@virgilio.it



di GALLI ISABELLA
Tel. 051.686.13.85

Via Risorgimento 14 - 40066 PIEVE DI CENTO (BO)



**GRAFICA D'AUTORE
COLORI
PER ARTISTI
TELE TELAI
CORNICI SU MISURA
SPECCHIERE
SU MISURA**

ARTE COLORI TELE CORNICI

Via Ponte Nuovo, 23 - Pieve di Cento (Bo)
Tel. 051 6861130



Studio
odontoiatrico
associato
Pieve

Dott. Filippo Merli
Dott. Paolo Zaccarelli

Via Provinciale Bologna 1
Pieve di Cento (BO)
Tel. 051.97.51.33



Dal 1947 "Macelleria Giuanen"
di Campanini Luigi

Lavorazione propria
di insaccati

Via Gramsci, 58 - 40066 Pieve di Cento (BO)
Tel. 051-975439



PIEVE DI CENTO (Bo)
Via Garibaldi, 23
Telef. 051-97.46.68

ottica martinelli

FEMA

Via Gennari, 109 - CENTO (FE) - Tel. 051.683.55.31
Giovedì e Sabato pomeriggio chiuso

Centro Assistenza
VORWERK
folletto
bimby

**RIPARAZIONE E RICAMBI
ELETTRODOMESTICI**
RICAMBI ORIGINALI
Rex Zanussi
Casta Jappes
Electrolux

FASET di TREVISANI

TREVISANI PIER FELICE

**COSTRUZIONE, RIPARAZIONE, ASSISTENZA
IMPIANTI ELETTRICI CARRI RACCOGLIFRUTTA
-TUTTE MARCHE-**

40066 PIEVE DI CENTO (BO) - Via Masciarino, 14/E
tel. e fax 051 6861857 - cell. 335 6318393
E-mail: info@faset.net - www.faset.net

Allianz

helvetia
ASSICURAZIONI

Edgardo Venturi

P.ZZA PARTECIPANZA 4 - PIEVE DI CENTO
TEL. e FAX 051974033 - pievedicento.ras@libero.it

maccaferri
ARREDAMENTI

PIEVE DI CENTO (BO)
Tel. 051.974503

www.maccaferriarreda.it



Azienda Agricola e Floricoltura

TADDIA EVARISTO

40066 PIEVE DI CENTO (BO) - VIA BORRE, 1
Tel. 051.97.54.41 - Fax 051.686.17.38
e-mail: vivaioTaddia@alice.it

**BUONA
PASQUA!**

Approvato il Bilancio di Previsione 2015

Il Comune di Pieve di Cento ha approvato, nella seduta consiliare del 4 Marzo, il Bilancio di Previsione 2015 e pluriennale 2016-2017

IL CONTESTO

Il 2015 si apre in un contesto alquanto difficile. La legge di Stabilità (Legge 23.12.2014 n° 190) prevede ulteriori tagli agli Enti Locali di 1,2 milioni di Euro a cui vanno sommati quelli stabiliti dal Decreto Salva Italia, arrivando così a 1,5 milioni di Euro di tagli. Per quanto riguarda la tassazione, contrariamente a quanto previsto, la local tax è stata rinviata al 2016, mantenendo per il 2015 la tassazione prevista per il 2014, ovvero la IUC composta dall'IMU, che sarà pagata dai proprietari, con esclusione delle prime abitazioni non di lusso; dalla TASI, tributo sui servizi indivisibili dei Comuni, che sarà pagata dai proprietari e dagli inquilini; dalla TARI, la tassa dei rifiuti. Per il 2015 sono previsti per il Comune di Pieve di Cento ulteriori 100.000 Euro di tagli (frutto della Legge di Stabilità e del Decreto Salva Italia), dopo i 610.000 Euro di tagli subiti dal 2011 al 2014. Ai 100.000 Euro di tagli si sommano altrettanti 100.000 Euro di minori entrate dall'IMU dovuti da un lato alla riduzione della capacità di riscossione dei Comuni (ricordiamo che l'IMU sulla prima casa non si paga dal 2014 e che il 7,6% dell'IMU sulle attività produttive va allo Stato), dall'altro i fallimenti di alcune società che hanno proprietà di terreni sul nostro territorio per i quali, nonostante il nostro continuo tentativo presente e futuro di riscuotere, ci impone maggiormente la precauzione e la cautela del non inserimento delle cifre a bilancio. Da segnalare infine alcune situazioni specifiche proprie del 2015: dalla necessità di sostituire un insegnante all'Asilo Nido (in infortunio da alcuni mesi) ad un aumento delle spese sulle utenze, soprattutto elettriche, a maggiori necessità sul fronte dell'assistenza all'handicap e degli anziani ospiti dell'ASP. In totale quindi **la manovra 2015** (ovvero

le risorse da recuperare) **si aggira attorno ai 270 mila Euro, al netto del differimento delle rate dei mutui**, misura di cui il Comune di Pieve di Cento beneficia anche per il 2015 in quanto Comune terremotato.

LE PRINCIPALI SCELTE

L'Amministrazione ha deciso di mantenere una forte attenzione circa il mantenimento dei servizi ritenuti essenziali e verso la salvaguardia delle fasce economicamente meno abbienti.

- **Addizionale Comunale all'IRPEF:** è stata mantenuta quella stabilita nel 2012/13/14, senza apportare aumenti. L'addizionale Comunale di Pieve è direttamente proporzionale al reddito.

- **Il mantenimento dei principali servizi a domanda individuale:** la refezione scolastica, il pre e post scuola, l'assistenza al pasto e l'asilo nido, oggi gestiti in Reno Galliera, non saranno oggetto di aumenti.

- **La Tassa sui rifiuti:** nonostante la non approvazione del Piano Economico Finanziario dei Rifiuti a livello regionale (ATERSIR), prevediamo di non effettuare aumenti sulla TARI grazie al buon andamento della raccolta porta a porta che, ricordiamo, è da due anni che ci consente di non prevedere aumenti.

- **Imposta Municipale Unica:** Per quanto riguarda l'IMU 2015 le aliquote rimangono invariate rispetto a quelle del 2014, non prevedendo quindi aumenti. La legge di stabilità prevede che i proprietari di prime case, tranne di lusso, siano esenti dal pagamento. Il gettito per il Comune nel 2015 diminuisce di 100.000 Euro

- **TASI:** è la tassa sui servizi comunali richiesta ai cittadini per pagare servizi pubblici come la fognatura, la pubblica illuminazione, la manutenzione delle strade. La Tasi dovrà essere pagata su tutti gli immobili, comprese le abitazioni principali. Per gli immobili locati una quota sarà a carico dei locatari. Dalla Tasi sono esclusi i terreni agricoli. La base imponibile è la stessa dell'Imu. La somma delle aliquote della Tasi e dell'Imu non può superare l'aliquota massima prevista per legge per l'Imu (6permille per le abitazio-

Tabella 1	PIEVE DI CENTO 2015		
	IMU	TASI	RIDUZIONI
ABITAZIONE PRINCIPALE	5,00	2,4 e 1x A01-A08-A09	€ 50 X figlio e € 50 disabili certificati
PARENTI IN COMODATO	9,20	1,20	
CANONE CONCORDATO	5,00	1,40	
ALTRI FABBRICATI (2° CASE)	9,20	1,40	
PRODUTTIVO	9,20	0,70	
ESERCIZI COMMERCIALI	9,2	0,70	
TERRENI AGRICOLI	8,40	esente	
AREE EDIFICABILI	10,00	0,60	

ni, 10,6 per gli altri immobili). Nella tabella allegata vengono mostrate le aliquote IMU e TASI deliberate dal Consiglio Comunale per l'anno 2015.

- **Il non utilizzo degli oneri di urbanizzazione sulla spesa corrente:** per il secondo anno consecutivo non verranno utilizzati i proventi delle espansioni urbanistiche per la spesa corrente. I proventi verranno utilizzati esclusivamente per spese di investimento, contribuendo ad alimentare gli investimenti sul patrimonio del Comune.

I PRINCIPALI PROGETTI PER IL 2015

BENESSERE

- **Inaugurazione Casa "Il Ponte" di via Cento,** bene confiscato, in collaborazione con la Caritas e con il presidio PM.

- **Inizio cantiere per la riparazione post sisma e l'ampliamento dell'Asilo Nido.**

- **Inizio cantiere realizzazione 8 alloggi ERP e 5 da affittare a prezzo convenzionato area ex Lamborghini.**

- **Omogeneizzazione regolamenti in Reno Galliera (ISEE, servizi scolastici...).**

- **Implementazione servizi online per i cittadini (iscrizioni, pagamenti online sul sito Reno Galliera dei servizi scolastici).**

- **Avvio lavori e inaugurazione Casa della Musica.**

- **Attivazione di un tavolo dei giovani di Pieve.**

- **Apertura dello sportello "Associazioni".**

EQUILIBRIO

- **Monitorare gli interventi dei privati inseriti negli strumenti urbanistici.**

- **Rotatoria di Porta Bologna.**

- **Avviare la progettazione preliminare della bretella di collegamento fra via del Fosso e via Provinciale Bologna.**

- **Avviare la progettazione preliminare della pista ciclo-pedonale con Castello d'Argile.**

- **Avvio e conclusione lavori per la realizzazione della "seconda piazza in Rocca".**

- **Avvio del percorso per il passaggio da tassa a tariffa puntuale.**

- **Cambio gestore calore edifici pubblici.**

IDENTITÀ

- **Avvio cantiere Rocca e cimitero comunale.**

- **Avvio cantieri locali di servizio caserma e archivio vicolo delle Suore.**

- **Progettazione def-esecutiva di Chiesa SS. Trinità, Porta Cento e dell'edificio adibito a UT.**

- **Progettazione def-esecutiva ex Scuole elementari.**

- **Riorganizzazione degli spazi museali durante il percorso della ricostruzione: porta Bologna e museo Rocca.**

- **Avvio del progetto MINISMART 3 (banda larga, formazione per attività commerciali, progetto recupero negozi sfitti ed invenduti).**

- **Realizzazione stagione estiva e stagione teatrale 2015-16.**

- **Sviluppo sistema QRcode e App per Pieve a fini turistici.** ■

redazione

Cronache - Trimestrale di informazione politica, culturale e di attualità locale a cura dell'Amministrazione Comunale di Pieve di Cento

Tel. 0516862611 - www.comune.pievedicento.bo.it - Reg. Trib. di Bologna iscrizione n. 4781 del 12/02/1980 - **Direttore Responsabile:** Patrizia Romagnoli

Redazione: Sergio Maccagnani, Alice Tassinari, Roberta Fregonese, Stefano Matteucci, Giulia Ramponi

Proprietario: Amministrazione Comunale di Pieve di Cento - **Collaborazione Fotografica:** Gianluca Cludi

Impaginazione e Raccolta Pubblicitaria: EVENTI soc. coop. - Bologna - Tel. 051.6340480 - Fax 051.6342192 - eventi@eventibologna.com - www.eventibologna.com

Stampa: Chiuso in tipografia il 3 marzo 2015

Pieve più bella di prima

Presentati i principali cantieri in partenza nel 2015

Durante la serata del 25 Febbraio, nella cornice del Teatro Alice Zeppilli, l'Amministrazione ha fatto il punto sulla ricostruzione post sisma, già in corso da ormai 3 anni.

LA RICOSTRUZIONE PRIVATA

Esiti schede Aedes	B / C	E	Totale
Nr. R.C.R. presentate	27	19	46
Importi Concessi	€ 1.792.470,49	€ 8.618.603,20	€ 10.411.073,69

La tabella mostra il numero di pratiche per la ricostruzione presentate dal 2012 ad oggi (e autorizzate dall'Ufficio ricostruzione pratiche sismiche) ed il totale di contributi elargiti per la riparazione dei danni del terremoto.

Il numero di pratiche private (cantieri) autorizzate a Pieve sono 46 per un totale di oltre 10 milioni di Euro. Il processo della ricostruzione privata non è ancora completato.

A Pieve sono previste altre 18 pratiche per le quali i privati presenteranno i progetti nei prossimi mesi.

Le scadenze previste dalla Regione sono il 31 Dicembre 2015 per gli edifici classificati in E, mentre sono già scadute quelle per le imprese agricole e per gli edifici classificati in B. E' comunque possibile, **per casi eccezionali, gravi e motivati, indipendenti dalla volontà del richiedente** che hanno impedito la presentazione della domanda di contributo nel termine stabilito, avanzare al Comune apposita istanza, per essere autorizzato a presentare

la domanda entro un nuovo termine stabilito dal Comune stesso (comunque non superiore a 90 giorni dalla autorizzazione comunale).

I CANTIERI PUBBLICI DEL 2015

Nel corso del 2015 partiranno diversi cantieri pubblici legati alla ricostruzione post sisma. Di seguito vengono presentati sinteticamente i lavori in procinto di partire.

ASILO NIDO COMUNALE

Il progetto prevede la demolizione della porzione "bassa" posta a nord e dell'edificio posto ad ovest, costruiti negli anni '60/70, e la realizzazione di un ampliamento con tecnologia leggera (prefabbricazione con elementi lignei ad alta prestazione energetica e antisismica).

Il villino verrà completamente ristrutturato e rifunzionalizzato, compresi i necessari interventi di miglioramento antisismico.

Nella porzione di nuova edificazione si prevedono le due sezioni

dei semidivezzi e dei divezzi, mentre al piano terreno del villino andrà la sezione lattanti - pertanto il nido sarà tutto distribuito sul piano terreno.

Il nuovo nido potrà ospitare complessivamente fino a 60 bambini. Al primo piano del villino è stato anche previsto uno spazio per la ludoteca comunale in cui realizzare attività per bambini dai 3 ai 10 anni, con accoglienza al pian terreno e accesso separato dal Nido.

Il costo complessivo dell'intervento ammonta a 1.738.000 € e sarà finanziato dagli sms della Regione (600.000€), Provincia per ampliamento (583.000€), Comune (333.000€) e ACRI - Associazione di Fondazioni e di Casse di Risparmio Spa (222.000€).

Il cantiere è iniziato a fine Febbraio ed i lavori termineranno a Primavera 2016.

ROCCA DI PIEVE DI CENTO

"L'intervento di riparazione dei danni causati dal sisma e di miglioramenti strutturali" della Rocca si prefigge di operare riparazioni e consolidamenti resisi necessari dopo gli eventi sismici del maggio 2012 e di effettuare una serie di interventi di manutenzioni e miglioramenti locali

finalizzati a ridare al monumento agibilità in piena sicurezza.

I danni si sono verificati prevalentemente nella torre in corrispondenza di situazioni murarie già deboli per la presenza di finestre e di una grossa canna fumaria. Nella parte museale di più recente costruzione (che non prevedeva precauzioni antisismiche) si sono manifestate alcune lesioni alle murature che verranno riparate con microcuciture.

Le parti originali dei camminamenti delle pareti a Ovest e a Sud presentano situazioni di un certo disordine determinato da sconnessioni locali avvenute per decenni, ma aggravate dal sisma al punto da causare cadute di mattoni, embrici, e quindi potenziali pericoli anche per il futuro. È prevista una radicale pulizia con disaggio delle porzioni pericolanti, la realizzazione di microcuciture locali e trattamento superficiale di tipo impermeabilizzante mantenendo comunque il carattere ruderistico venutosi a creare con il tempo.

Il costo dell'intervento sulla Rocca è di 270.000€, interamente finanziato con Assicurazione. Il cantiere è partito nei primi giorni di Marzo per concludersi entro l'estate 2015.



Asilo Nido Comunale



Trattoria Galliera

Piatti della tradizione bolognese con sfoglia fatta a mano, crescentine, salumi di nostra produzione, carni alla griglia, rane, cinghiale, somarino e dolci fatti in casa

POSSIAMO OSPITARE CENE DI LAVORO, CRESIME, COMUNIONI E BANCHETTI A BUFFET

VIA BARCHETTA, 28 - 40015 GALLIERA (BO) - Tel. 051.81.40.61
 mail: trattoriagalliera@libero.it - E' gradita la prenotazione - Riposo il martedì



PIAZZA DELLA ROCCA

L'area antistante la Rocca si configurerà come una **piazza pedonale** che tramite dissuasori mobili limiterà l'accesso veicolare alle sole emergenze, e collocherà in maniera differente i parcheggi oggi a ridosso del monumento. Per rimarcare il carattere unitario della piazza è stata prevista una pavimentazione omogenea di **pietra di Luserna** con elementi diversi per forma, dimensione e modalità di posa, e piccole superfici saranno pavimentate con ciottolo di fiume a memoria della vecchia pavimentazione del centro storico.

È prevista anche la riqualificazione del giardino adiacente il muro della Rocca, con l'inserimento di elementi di arredo urbano per consentire una migliore fruibilità degli spazi. Lungo via del Pallone, l'area verde sarà arretrata dalla carreggiata stradale per far posto a una fascia di parcheggio, estendendo così il verde verso la Piazza.

Il costo sarà di complessivi 600.000€, di cui 400.000 coperti con finanziamento dalla Regione Emilia-Romagna in seguito alla partecipazione ad un bando nel 2012, e i restanti 200.000€ con fondi dell'Amministrazione comunale.

L'inizio del cantiere è previsto per inizio Aprile e terminerà in autunno 2015.

CASA DELLA MUSICA

La scuola di Musica di Pieve di Cento è un progetto promosso e finanziato da Confindustria-CGIL-CISL-UIL e CONFSERVIZI che per l'occasione hanno costituito un TRUST chiamato "Nuova Polis", nato con **la volontà di dare spazi e strutture alle due scuole di musica (Scuola di Musica moderna che conta oltre 180 allievi e la Scuola Media ad indirizzo musicale che conta 80 allievi)** presenti nel Comune di Pieve. La Casa della musica sarà una piazza coperta di oltre 700 mq che ospiterà al suo interno le piccole aule musicali monostruamento, di forma circolare per facilitare la disposizione radiale degli allievi, comunicanti con una buffer zone con funzione bioclimatica e che serva al contempo da spazio distributivo e di sosta/wifi. La Casa della Musica si pone così l'obiettivo di fornire uno spazio fruibile in ogni momento della giornata, in grado di rappresentare un luogo di ritrovo e di aggregazione per la comunità, non soltanto in ambito musicale. L'intervento, posto nell'area verde antistante le scuole comunali medie, andrà a riqualificare un'area verde dando vita a una zona della città che fungerà da cintura urbana, creando un parco a servizio delle scuole, connesso con il circostante comparto urbanistico area Ex Lamborghini da una pista



Casa della Musica

ciclabile.

Il cantiere dei lavori inizierà entro fine Aprile per concludersi entro l'autunno 2015.

CIMITERO COMUNALE

È già stato approvato il progetto definitivo-esecutivo per i lavori di riqualificazione del Cimitero Comunale. Gli eventi sismici verificatisi nel maggio 2012 hanno causato numerosi danni alle strutture, alle finiture e agli apparati decorativi della parte storica del Cimitero comunale, composta dalle corti denominate Campo 1 e Campo 2, compromettendo alcuni degli elementi artistici e architettonici più significativi, pregiudicando la fruibilità in sicurezza degli spazi. L'analisi dello stato di conservazione ha messo in luce la necessità di un intervento unitario, volto a ristabilire da un lato le condizioni di sicurezza ed efficienza statica delle strutture, dall'altro a ripristinare e preserva-

re l'integrità e la funzionalità degli elementi ammalorati e danneggiati, nel rispetto dei valori storici, artistici e architettonici del bene. Fra i lavori già realizzati al Cimitero nel corso del 2014 e quelli che verranno banditi nei prossimi mesi, il costo complessivo **ammonta a 800.000 Euro.**

L'inizio dei lavori è previsto per l'estate 2015.

CHIESA COLLEGIATA

È stato redatto il progetto esecutivo per l'intervento finale di riparazione della Chiesa Collegiata di Santa Maria Maggiore, a seguito delle opere provvisorie di messa in sicurezza terminate alla fine del 2013. Dopo l'ok della Regione verrà scelta la ditta a cui saranno affidati i lavori. L'avvio del cantiere è previsto per l'autunno 2015. Maggiori informazioni ed aggiornamenti sono disponibili sul sito della Parrocchia all'indirizzo www.parrocchiapievedicento.it.



Piazza della Rocca

LE PROGETTAZIONI 2015

Nel corso del 2015, oltre ai cantieri che partiranno, l'Amministrazione sta lavorando alla progettazione relativa agli interventi su **Porta Cento, Chiesa di SS. Trinità ed il recupero delle ex Scuole Elementari.** Relativamente al recupero delle ex Scuole Elementari da destinare a Biblioteca e Pinacoteca, l'Amministrazione promuoverà alcuni incontri con la cittadinanza per un confronto dettagliato sul progetto stesso. ■

CENTOTTICA

CONTROLO GRATUITO DELLA VISTA

OCCHIALI DA VISTA • OCCHIALI DA SOLE • LENTI A CONTATTO

CENTO (FE) - VIA MATTEOTTI 3 - Tel. e Fax 051.90.45.16

SAN VINCENZO DI GALLIERA C/O MAGAZZINO NICO - FERRARA VIA S.ROMANO 102/106

CASTELFRANCO EMILIA C/O CENTRO COMMERCIALE LE MAGNOLIE - AFFI C/O MAGAZZINO NICO

Il riallestimento della Rocca e di Porta Bologna

Verso il Museo Civico di Pieve di Cento: una rete dei luoghi che interpretano il passato e comunicano con il futuro

Una delle caratteristiche che contraddistingue l'attività dell'Amministrazione Comunale di Pieve di Cento è l'attenzione che pone, da sempre, alle politiche del recupero del centro storico e alla valorizzazione dell'importante patrimonio culturale ed artistico, conservato nel tempo grazie alla realizzazione e riqualificazione di spazi museali progettati ad hoc. Nel mese di marzo è in programma l'avvio ai lavori per il recupero ed il restauro di una porzione della Rocca, a sei mesi dal termine dei lavori su Porta Bologna, gravemente lesionata a seguito della scossa tellurica del 29 maggio 2012. L'area urbana antistante la Rocca sarà inoltre interessata da lavori di ristrutturazione con la costruzione di una piazza pedonale ed il rinnovo del giardino adiacente le mura della Rocca. L'occasione è dunque importante: l'Amministrazione Comunale, con l'apporto delle competenze storico-artistiche e di conservazione del patrimonio degli ex assessori alla cultura, Dott. Graziano Campanini e Dott. Gianni Cavicchi, in-

tende riorganizzare il Museo Civico, custodito fino al 2012 unicamente all'interno delle sale della Rocca. Diverrà polo museale che metterà in relazione i già esistenti Musei della Canapa, presso porta Asia e della Musica, presente all'interno del foyer del teatro, con Porta Bologna e con la Rocca. Il Museo Civico di Pieve di Cento racconterà la ricca eredità culturale e l'identità del paese, in un percorso articolato nei vari spazi espositivi del centro storico.

In questa prima fase progettuale si sono gettate le basi per ridefinire l'allestimento di **Rocca e Porta Bologna**, grazie al contributo importante della Partecipanza Agraria e di alcuni cittadini. In particolar modo **la Rocca sarà il luogo nel quale racconteremo la storia economica, sociale e culturale di Pieve di Cento**, dai primi insediamenti passando per le vicende della bonifica territoriale, alla suddivisione dei terreni amministrati dalla Partecipanza Agraria, fino alle piccole e grandi imprese dell'industria e dell'artigianato odierni. Il Museo verrà quindi riorganizzato dando vita ad un nuovo e suggestivo percorso espositivo di documentazione, esaltato da supporti visivi e didattici che impieghino le più moderne tecnologie multimediali fruibili a tutti. **Porta Bologna sarà la sede espositiva del corposo archivio fotografico del paese:** una rac-



colta vastissima di immagini a colori e in bianco/nero sarà facilmente consultabile attraverso l'utilizzo di sistemi multimediali interattivi. L'obiettivo che si è posta l'Amministrazione Comunale è di **aprire al pubblico i due spazi espositivi entro la fine del 2015**. La Rocca, che da sei secoli domina con la sua mole la parte sud della città, sarà dunque il luogo ideale da cui partire per intraprendere percorsi culturali, intrecciati inevitabilmente con le storie delle persone che hanno reso Pieve di Cento una grande cittadina, oggi ancora più bella di prima. ■

Continuano i gesti di solidarietà post-sisma

La **Comunanza di Bagnara (PG)** ha donato 2.500 Euro al Comune di Pieve di Cento per contribuire al restauro della Rocca, affiancandosi così alla nostra Partecipanza Agraria che aveva già destinato una grossa somma per lo stesso scopo. L'Università degli Studi di Trento ha ospitato, il 20 e 21 novembre 2014, la 20ª Riunione scientifica sul tema "Principi per una strategia di gestione del patrimonio degli assetti fondiari collettivi in un sistema evolutivo economia-ambiente", tenuta dal Centro Studi e Documentazione sui Demani civici e le Proprietà collettive dell'Università degli Studi di Trento. Fra gli interventi all'ordine del giorno, Lorenzo Perticoni, Presidente dell'Università Agraria di Bagnara (PG), presentava una sua relazione intitolata *L'Università Agraria di Bagnara per storia e per statuto opera a favore della comunità*. Al termine del predetto intervento, il Presidente del-



la Partecipanza Agraria di Pieve di Cento Flaviano Melloni testimoniava pubblicamente che l'impegno dell'Università Agraria di Bagnara andava ben oltre la propria comunità ed aveva dimostrato la sua solidarietà fornendo un aiuto anche alla comunità pievese colpita dagli eventi sismici del 20 e 29 maggio del 2012. Quale ringraziamento, Melloni ha letto il messaggio del Sindaco della comu-



nità di Pieve di Cento e consegnata la targa ricordo. Mercoledì 4 gennaio **Massimiliano Veronesi**, della provincia di Milano, ha fatto visita al nostro Comune dove ha incontrato il Sindaco ed ha fatto una donazione per la ricostruzione, nello specifico destinata alle ex scuole elementari. Rinnoviamo i più sentiti ringraziamenti a quanti continuano a dare dimostrazione di generosità. ■

RISTORANTE - PIZZERIA

<<La Lumira>>
con terrazza estiva

PIEVE DI CENTO (BO)
Via Provinciale S. Pietro, 9
Tel. 051.686.11.66
rist.pizzeria.lalumira@gmail.com

Chiuso il Mercoledì

PNEUMATICI ROSSI

Via Ferrarese, 7 - CENTO (FE)
Tel. 051.683.02.75
Cell. 338.727.06.50
E-mail: rossipn@driver.it

Driver
Pneumatici & Assistenza

VRAMPONI S.N.C.
MACCHINE ED ATTREZZATURE DA GIARDINAGGIO
Vendita - Assistenza - Ricambi



Tel. 051.683.66.31 - Fax 051.683.08.44
mail: ramponiandrea@libero.it
via Santa Liberata, 35/a
44042 Cento (FE)

Radio Nebbia ON AIR

Un altro piccolo tassello della ricostruzione va al suo posto: è il turno di **Radio Nebbia, la web radio dei giovani della bassa bolognese**. Nata nel 2007, la web radio trasmette solamente su internet, tramite lo streaming presente nel proprio sito www.radionebbia.it, e ha coinvolto in questi anni molti giovani del centopievese, attivi con diversi programmi, interviste ed eventi. Con tutte le bellezze della provincia di Bologna perché proprio la nebbia? I ragazzi lo spiegano nel loro sito. *"La nebbia, che tutto copre e tutto trasforma. La nebbia fuori, la nebbia dentro. La nebbia che accomuna i 15 Comuni che aderiscono al progetto. La nebbia che offusca, la nebbia che nasconde, la nebbia che isola. Unire questo isolamento attraverso il suono di una radio è, in fondo, quello a cui puntiamo. (...) La nebbia ci impedisce di vedere oltre. Quando è intensa facciamo fatica a vederci i piedi. La nebbia, però, non può impedirci di sentire, non può impedirci di ascoltare. E a volte ascoltare prima di vedere è il miglior modo per affrontare le cose, per liberarci dai pregiudizi, per conoscere oltre la superficie".* Un obiettivo ambizioso, per un progetto alla portata di tutti: **la radio è aperta ai ragazzi dai 14 ai 25 anni (con spazio anche per i "fuoriquota") della provincia a nord di Bologna.**



Le sedi locali della radio vengono autogestite alla maniera della radio libere sul finire degli anni '70: ai ragazzi è affidata sia la gestione degli spazi, che quella del palinsesto e la cura delle apparecchiature tecniche. Chiaramente, anche i programmi musicali e i loro contenuti sono completamente a cura dei giovani speaker e registi. Non si tratta quindi di professionisti: tuttavia nel corso degli anni la radio è stata "trampolino di lancio" per diversi ragazzi che poi hanno proseguito la carriera in maniera semiprofessionistica, a conferma del doppio valore del progetto, sia dal punto di vista della formazione educativa che da quella professionale. La sede di Pieve di Cento è da sempre stata la più attiva, a conferma dell'impegno che il Comune di Pieve ha sempre dedicato a questo progetto. La sede precedente si trovava all'interno del complesso delle Clarisse, e conteneva anche il server necessario per trasmettere in diretta. Purtroppo il sisma del 29 maggio 2012

ha danneggiato i locali, causando forzatamente lo stop delle attività. **A fine 2014 si è costituito un nuovo staff che ha ripreso in mano la radio, collocandosi nella nuova sede all'interno del Centro Sociale ricreativo Luigén di Pieve. Le trasmissioni hanno ripreso nel febbraio 2015, e ora la radio è pronta per coinvolgere i giovani di tutta la provincia. A partire da marzo (25 marzo, 1 e 8 aprile, orario serale presso sedi varie) cominceranno i corsi di formazione per nuovi speaker e tecnici,** volti a trasmettere le conoscenze di base per creare un programma radio (sia in diretta che in differita): registrazione, mixaggio, montaggio, e tecniche di conduzione... tutto quello che serve per poter accendere il microfono e andare in onda. Per maggiori informazioni e iscriversi gratuitamente ai corsi, è possibile mandare una email all'indirizzo radionebbia.it@gmail.com oppure contattare la pagina facebook www.facebook.com/radionebbia. ■

Buon lavoro ai ragazzi del nuovo CCR

Nella seduta del 10 Dicembre 2014 è stato eletto il **nuovo Consiglio Comunale dei Ragazzi di Pieve** di Cento. Sono 27 i ragazzi, frequentanti le classi 5° elementari e le scuole medie inferiori, che si sono insediati, eletti dai loro coetanei. **Il Sindaco del Consiglio Comunale dei Ragazzi per l'anno 2014/15 è Giada Maurizzi della classe 3B. Il Vicesindaco è Giovanni Guitti e la Segretaria Olga Zoto.** Alla cerimonia d'insediamento hanno partecipato anche i consiglieri "veterani" del CCR: come da tradizione del nostro CCR, infatti, i laboratori e le attività svolte con il supporto degli educatori di Campi d'Arte sono aperte a tutti i ragazzi delle scuole che volessero parteciparvi: obiettivo del progetto, infatti, è l'educazione alla cittadinanza dei ragazzi. **Quest'anno vedrà al centro delle attività del CCR il tema dell'ambiente,** che sarà affrontato

da varie angolature e che è già stato protagonista dell'iniziativa All you need is LED! - M'illumino di meno, che ha visto i ragazzi del CCR protagonisti e promotori di alcuni eventi ad essa collegati, all'interno delle scuole così come verso la cittadinanza in generale. Fra le altre cose, si sono fatti promotori di una campagna di sensibilizzazione sull'utilizzo delle lampadine al LED, creandone il logo che è stato rappresentato da centinaia di lumini suggestivi, nella piazza buia e colma di gente lo scorso 13 febbraio, in occasione di M'illumino di meno.

Sarà rafforzato, inoltre, il rapporto con il CCR spagnolo di Sitges, con cui è stato stretto il gemellaggio l'anno scorso, attraverso la corrispondenza e lo scambio di elaborati e prodotti; in particolare sarà redatta dai ragazzi di Pieve una guida del patrimonio naturalistico del territorio e inviata ai colleghi spagnoli, tradotta nella loro lingua, per



Insediamento CCR

rafforzare lo scambio di identità e tradizioni. **Altro tema chiave, la legalità:** anche in questo caso, il CCR si fa traino di una importante iniziativa, prevista il prossimo 7 marzo in teatro, che vedrà ospite Margherita Asta, figlia di Barbara e sorella di Salvatore e Giuseppe, vittime innocenti di un attentato di mafia. Nella serata, organizzata in collaborazione con l'Associazione Libera, i ragazzi del CCR intervisteranno l'ospite. ■

buriani
dal 1967

RISTORANTE
la tradizione - l'innovazione - il pesce
l'enoteca

Via Provinciale 2/A angolo via Matteotti 66
Pieve di Cento (Bo) - Tel. 051.975177
CHIUSO MARTEDÌ E MERCOLEDÌ
info@ristoranteburiani.com
www.ristoranteburiani.com

ONORANZE FUNEBRI
ALBERGHINI srl

Piazza Partecipanza, 14
PIEVE DI CENTO (BO)

tel. 051 974254
cell. 333 2752044

LA.MA.CA.
MARMI

EDILIZIA - ARREDAMENTO
ARTE FUNERARIA

Fabio Campanini
328 4688393

Via Don Minzoni, 8 - Cento (FE)
Tel./Fax 051 902436
e-mail: lamacamarmi@libero.it



Con questo primo numero di Cronache del 2015 si inaugura uno spazio informativo riservato all'Unione Reno Galliera.

Da oggi in poi ogni numero del giornale pievese conterrà una sezione con notizie di valenza sovra comunale, e lo stesso accadrà a tutti gli altri periodici comunali: Foglio Aperto di Argelato, Il castello di Bentivoglio, Qui Argile di Castello d'Argile, In Comune di Castel Maggiore, Sangiorgese di San Giorgio di Piano e L'orologio di San Pietro in Casale.

YoungERcard

La nuova carta per i giovani di 14-29 anni che risiedono, studiano o lavorano in Emilia-Romagna

YoungERcard è la nuova carta per i giovani di età compresa tra i 14 e i 29 anni che risiedono, studiano o lavorano in Emilia-Romagna.

La carta è distribuita gratuitamente e riserva ai titolari una serie di agevolazioni per la fruizione di servizi culturali e sportivi (come teatri, cinema e palestre) e sconti presso numerosi esercizi com-

merciali, a livello locale e regionale. Prima del ritiro è necessaria la compilazione di un modulo disponibile su www.youngercard.it o presso i punti di distribuzione.

Se sei un esercente puoi attivare una convenzione YoungERcard: su www.youngercard.it segui le istruzioni della sezione "convenzioni", compila il modulo on-line e proponi la tua offerta. *Ricorda che non è permesso proporre convenzioni su bevande alcoliche e che potrai revocare la convenzione in qualsiasi momento!*

A Pieve fra alcune settimane sarà possibile ritirare la YoungERcard in Biblioteca comunale. ■

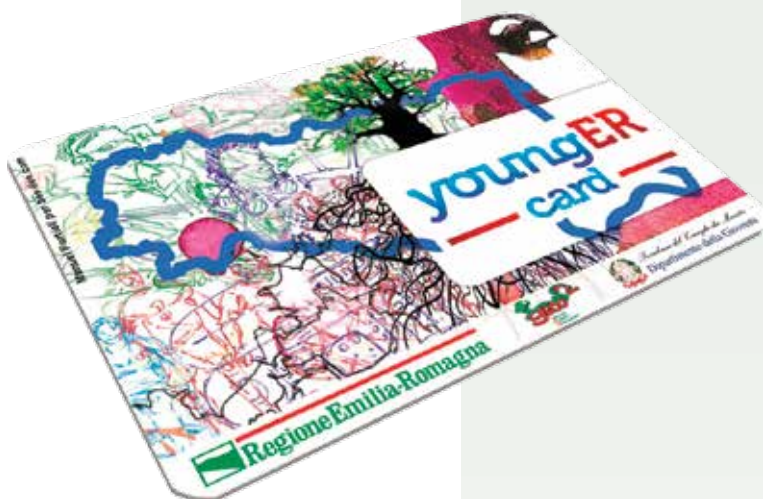

Acquisto di beni e servizi nei Comuni dell'Unione

Nuove misure per garantire la trasparenza, legalità ed efficienza

Gli otto Comuni dell'Unione Reno Galliera sono esentati dall'applicazione delle norme (D.lgs.163/2006 e L. 89/2014) che prescrivono ai Comuni non capoluogo l'affidamento di lavori, beni e servizi nell'ambito delle Unioni, laddove non si avvalgano di altre centrali di acquisto (quali MEPA, Consip, Intercenter). La ragione di tale esenzione risiede nel fatto che sono tutti inclusi tra quelli impegnati nella ricostruzione post-sisma. Fino al termine dell'emergenza,

fissato attualmente al 31 dicembre 2015, i Comuni potrebbero dunque gestire in piena autonomia, ossia senza passare dalla **Centrale Unica di Committenza** dell'Unione, tutti gli acquisti: sia quelli con riferimento diretto sia quelli mediati da una procedura di gara.

L'Unione Reno Galliera ha ritenuto però di procedere fin da subito con l'utilizzo della Centrale Unica (che per conto dei Comuni gestisce già dal 2013 gli appalti di lavori legati alla ricostruzione post-sisma) **per coniugare trasparenza, legalità ed efficienza.** I Comuni hanno così deciso per il 2015 di procedere autonomamente con gli affidamenti diretti di importi inferiori ai 40.000 Euro a tut-

to vantaggio di snellezza e velocità dei procedimenti ma senza per questo derogare dai principi generali di trasparenza, concorrenza e rotazione mentre in Unione verranno gestite tutte le procedure di gara per affidamenti di lavori o acquisti di beni e servizi che oltrepassano la soglia dei 40.000 Euro. Infine nel corso dei prossimi mesi la Centrale Unica di Committenza predisporrà un proprio *albo dei fornitori* a cui tutti i Comuni faranno affidamento.

I vantaggi impliciti in questa operazione sono quelli di ricorrere ad un unico Ufficio specializzato per attività e funzioni oggi molto complesse dal punto di vista normativo. ■

news

BONUS ENERGIA Proroghe delle scadenze

Le domande di rinnovo del Bonus energia possono essere presentate fino al **31 marzo 2015**, consegnando allo sportello sociale la ricevuta della Dichiarazione Sostitutiva Unica (DSU). Per coloro che non riescano a ottenere la DSU, il termine per la presentazione della domanda di rinnovo è spostato **all'ultimo giorno del mese successivo quello della scadenza.**

È obbligatorio utilizzare l'Indicatore della Situazione Economica Equivalente (ISEE) calcolato secondo quanto previsto dal DPCM 159/2013 (Riforma ISEE). ■





UNIONE
PICCOLI
PROPRIETARI
IMMOBILIARI



**Agenzia Immobiliare
SOLUZIONE CASA**
...Con voi dal 1991





Buona Pasqua!

Pieve di Cento (BO) - Via Cento, 8 - Tel. 051.686.12.62 - www.soluzione-casa.it

Novità per l'asilo nido e i servizi scolastici

Iscrizioni online per tutti i servizi e agevolazioni tariffarie riservate ai residenti del singolo comune estese a tutti

Dal 1 gennaio 2015 le **eventuali agevolazioni sulle rette e tariffe dei Servizi scolastici riservate ai residenti** si intendono riservate ai residenti di tutti i Comuni dell'Unione, indipendentemente da quello presso cui viene erogato il servizio (inclusi Argelato e San Giorgio di Piano). Così, ad esempio, se un bambino residente in un Comune frequenta il nido di un altro Comune dell'Unione, godrà comunque di tutte le agevolazioni tariffarie eventualmente previste per i residenti. Questa è l'ultima delle importanti innovazioni successive al conferimento in Unione dei Servizi alla persona da parte di sei degli otto Comuni della Reno Galliera (Bentivoglio, Castello d'Argile, Castel Maggiore, Galliera, Pieve di Cento e San Pietro in Casale).

L'altra importante novità riguarda la possibilità **per i genitori di iscrivere i propri figli ai servizi scolastici direttamente online attraverso il sito dell'Unione Reno Galliera**.

Già effettuate nelle settimane scorse le iscrizioni per le materne comunali di San Pietro in Casale e Galliera. **Dal 2 marzo all'11 aprile** i cittadini potranno iscrivere i propri figli ai **Nidi comunali**: iscrizioni SOLO ONLINE e previo accreditamento su piattaforma regionale FedEra. Naturalmente, come per le iscrizioni alle Materne, i genitori non saranno lasciati a loro stessi e chiunque abbia bisogno di assistenza potrà rivolgersi agli Sportelli sociali e scolastici presso le sei sedi municipali.

Lo stesso discorso varrà poi anche per le iscrizioni ai servizi scolastici ed extrascolastici (**refezione, trasporto, pre/postscuola** ecc.), che apriranno **dal 20 aprile al 31 maggio** e che replicheranno, di nuovo, il modello SOLO ONLINE.

Nel periodo indicato bisognerà accedere al sito della Reno Galliera,

area dei servizi online <http://www.renogalliera.it/servizi-on-line> e, se non si è già utenti FedEra, seguire le istruzioni per l'accreditamento a questo servizio regionale. Fatto ciò, si potrà accedere al portale dei servizi scolastici e procedere all'iscrizione. Per l'Asilo Nido l'ammissione dei bambini avviene sulla base di una graduatoria che fa riferimento alla disponibilità dei posti e all'età dei bambini, e secondo l'articolazione del servizio. Alle famiglie viene data comunicazione scritta di ammissione, la quale dovrà essere

confermata dai genitori con il pagamento di una quota. Per gli altri servizi il meccanismo di iscrizione online è il medesimo, tranne per chi sia già accreditato con FedEra che potrà utilizzare le stesse credenziali.

Per problemi con l'accreditamento FedEra: federa@renogalliera.it

Per informazioni sui servizi:

scuola@renogalliera.it

Per ricevere assistenza diretta è possibile rivolgersi agli Sportelli Sociali e Scolastici ospitati presso i Municipi. ■



L'Unione Reno Galliera è anche su Facebook

Informazioni e notizie aggiornate su quanto accade nel territorio degli otto comuni

Nata come Associazione nel 2001 e diventata Unione nel 2008, l'Unione Reno Galliera gestisce, per conto dei Comuni aderenti, servizi importanti quali la **Polizia Municipale**, la **Protezione Civile**, i **Servizi alle imprese**, i **Servizi informatici**, il **Personale**, la **Pianificazione territoriale e urbanistica**

e, di più recente conferimento, i **Servizi alla Persona** (che includono: **Cultura, sport e turismo, Servizi sociali, Servizi educativi e scolastici e politiche giovanili**). La vastità degli ambiti di intervento e l'importanza dei temi di interesse dell'Ente richiedono canali di comunicazione affidabili e tempestivi, accessibili a tutti i residenti e a coloro che a vario titolo vivono questo territorio. Il sito internet istituzionale www.renogalliera.it, costantemente aggiornato e ricco di informazioni, è stato così affianca-



to all'inizio del mese di febbraio da una pagina Facebook che rilancia le informazioni più importanti e/o urgenti: i principali eventi culturali, le allerte della Protezione Civile, gli av-

visi della Polizia Municipale, i servizi di nuova istituzione, le modalità per accedervi, le scadenze, le informative dei settori, ecc.

www.facebook.com/renogalliera ■

COOPERATIVA SOCIALE
la CittàVerde

AMBIENTE GIARDINAGGIO SERVIZI

Via Mascarino, 14/A - Pieve di Cento (BO)

Tel. 051 975450

Sito: www.lacittaverde.coop

E-mail: info@lacittaverde.coop

AUTODEMOLIZIONE
AUTOSOCCORSO
AUTO RICAMBI

RECUPERO SOCCORSO STRADALE
RADIATIONE
TARGHE
RICAMBI USATI

MORSELLI

CENTO (FE) Via Modena 28/A Tel. 051 903350 - Fax 051 903572
www.morselliautodemolizione.it
E-Mail: morsellimarco@morselliautodemolizione.it

SOCCORSO STRADALE 334.1234566

Un nuovo corso di cucito

A cura della Scuola d'Artigianato, la sede in pieno centro storico in un locale sfitto

Il pomeriggio del 22 dicembre nella Sala del Consiglio Comunale di Pieve di Cento la **Scuola di Artigianato Artistico del Centopievese**, rappresentata dal Presidente Eros Forni, ha presentato alla cittadinanza l'istituzione del **nuovo corso di cucito** che è partito a inizio gennaio 2015 e proseguirà fino al mese di giugno. Erano presenti i Sindaci di Pieve di Cento e Cento, Sergio Macagnani e Piero Lodi, l'Assessore alle politiche culturali Angelo Zannarini, Gianni Cavicchi, rappresentante del Comune di Pieve presso la scuola, l'Ing. Guido Romani Gilli per la Fondazione Cassa di Rispar-

mio di Cento, Cherubino Battaglia, Mirco Proni e Mariaclaudia Mazzuca, rispettivamente Presidente, segretario e tesoriere del Lions Club di Pieve. Questo nuovo corso, di livello avanzato, si affianca a quello di base iniziato nella primavera di quest'anno, voluto e finanziato dalla Fondazione CRC, che ha raccolto ben 342 domande di iscrizione. Grazie al sostegno economico del Comune e del Lions Club di Pieve è ora possibile soddisfare le richieste pervenute da parte di molte allieve di proseguire nell'apprendimento di questa vera e propria "arte" anche al fine, che tutti ci auguriamo, di poterne fare un'attività lavorativa.

Le lezioni si tengono a Pieve il lunedì sera, dalle 20.30 alle 23, presso la nuova sede di Via Gramsci 31 (ex negozio di abbigliamento Bed) per un numero di 10 partecipanti,



delle quali 7 residenti a Pieve, 2 a Cento e 1 a Ravarino (MO). Il locale è in pieno centro storico e da mesi era vuoto. A Cento, invece, le lezioni si terranno presso la sede della scuola, in Viale Falzoni Gallerani 18 il lunedì sera, con lo stesso orario, e il sabato pomeriggio, dalle 15 alle 17.30 con 10 partecipanti ciascuna. **Un grande successo per la Scuola di Artigianato Artistico, che così amplia la sua presenza a**

Pieve di Cento. Ricordiamo infatti il corso ormai storico di Liuteria che la scuola tiene nei locali ubicati a Porta Ferrara.

Un sentito ringraziamento va alle "maestre", che con entusiasmo hanno accettato la sfida e si sono, da subito, rese disponibili a trasmettere le loro competenze: Tiziana Garuti e Rossella Rabboni (a Pieve) - Gabriella Baraldi, Barbara Bonora, Grazia Sinoma (a Cento). ■

86.500 euro al commercio locale

Distribuiti i contributi della Legge 41 e cambio al vertice del Comitato Operatori Economici

Giovedì 4 dicembre, presso *La vecchia trattoria da Braccio*, con cerimonia ufficiale sono stati consegnati i contributi della Legge 41/97 alle attività commerciali che ne hanno avuto diritto per l'annualità 2010. La ripartizione dei fondi è avvenuta nel rispetto delle modalità di erogazione del contributo alle attività che hanno presentato idonea documentazione, destinando i fondi disponibili alle seguenti priorità: apertura di nuove attività, interventi di ristrutturazione e manuten-

zione straordinaria degli immobili sede dell'attività economica, e iniziative promozionali, culturali e di intrattenimento, con particolare riferimento al miglioramento dell'offerta di animazione delle vie del centro storico nei periodi natalizio e primaverile. Le priorità sono contenute nella "Convenzione per la presentazione di progetti di valorizzazione commerciale 41/97", stipulata tra Comune, Ascom e Comitato operatori economici.

In totale sono stati distribuiti 86.500 euro ad oltre n. 14 operatori economici di Pieve. Secondo il Sindaco Sergio Macagnani: "Ai commercianti che hanno presentato fatture per interventi fatti nel 2010 e parte del 2011 abbiamo consegnato oltre



La consegna dell'assegno

il 40% della spesa sostenuta. Un bel risultato per Pieve che rafforza ulteriormente il progetto www.pieveminismart.it legato alla valorizzazione del commercio in centro storico." Durante la cerimonia di consegna dei fondi, è stato **anche ufficializzato il passaggio di consegne al vertice del Comi-**

tato degli Operatori Economici di Pieve. Dopo oltre 10 anni di Presidenza, **Sergio Melloni** - a cui vanno i nostri più sentiti ringraziamenti per il lavoro svolto - lascia il testimone a **Barbara Campanini**, titolare dell'attività Fiorilinda, a cui vanno i nostri più calorosi auguri per un buon lavoro. ■

LUCA COSSARINI
340 6144891
LUCA GOVONI
349 7841337
VALENTINA ODALDI
320 6338284

**Studio di Fisioterapia
e Osteopatia**
 Pieve di Cento - Via Provinciale San Pietro 10/C
www.fisiopieve.it

Masterweld S.r.l.
 WELDING ADVICE
 Via A. Gramsci 65
 40066 Pieve di Cento (Bo)
 Tel. +39 051 6861570
 Fax +39 051 973438
 info@masterweld.it
www.masterweld.it

Attori in erba al Teatro Zeppilli

Domenica 23 novembre nel Teatro A.Zeppilli di Pieve di Cento, gli anziani ospiti dei servizi gestiti dall'Asp Galuppi - Ramponi, hanno "debuttato" con lo spettacolo *Zapping - Cambia ban cané!!*.

Lo spettacolo, realizzato con la collaborazione degli animatori e degli operatori dell'Asp, la regia di Andrea Bassoli ed il supporto tecnico-musicale di Matteo Miramari, ha emozionato e divertito gli spettatori. Gli anziani, al di sopra di ogni aspettativa, sono stati i veri protagonisti della scena riproponendo i programmi te-

levisivi più amati e rivelando doti inattese anche ai propri familiari. Lo scopo dello spettacolo è stato quello di lasciare agli anziani un ruolo attivo e la possibilità di regalare un bellissimo pomeriggio a tutti i presenti, divertendosi e cancellando il binomio anziano-malato che troppo spesso usiamo per identificare gli anziani non autosufficienti.

Visto il successo ottenuto e soprattutto il grande divertimento e soddisfazione da parte dei protagonisti, si è già deciso di preparare un nuovo spettacolo per il prossimo anno. ■



Un'importante onorificenza al concittadino Baraldi

Il giorno 18 dicembre 2014, presso la sede della Prefettura di Bologna, il prefetto Ennio Mario Sodano ha conferito le onorificenze dell'Ordine al Merito della Repubblica Italiana a 21 cittadini di Bologna e provincia. In totale sono 16 nuovi Cavalieri, quattro Ufficiali e un Commendatore. Tra i neo-Cavalieri c'è anche un nostro concittadino, Cesare Baraldi, insignito dell'onorificenza su proposta del Consiglio dei Ministri per il proprio impegno in prima persona in campo civile per aver effettuato 162 donazioni di sangue.

Cesare, a proposito dell'importante riconoscimento, afferma: *"L'Onorificenza di Cavaliere che mi è stata conferita è stata una grande soddisfazione. Mio Padre e mia Madre erano donatori di sangue, così a 18 anni ho iniziato anch'io a donare il sangue, e non ho più smesso. Ho sempre considerato una fortuna poter essere fra quelli che possono aiutare chi ha bisogno di sangue, con il vantaggio di essere spesso sottoposti a visite di controllo. È un servizio alla comunità che consiglio a chi può farlo, soprattutto ai giovani."* ■



news

L'IMPEGNO AVIS CONTINUA

Un'attività costante iniziata nel 1968

Un anno difficile è stato il 2014 e il 2015 non lascia intravedere un percorso migliore, anzi, le cose che saltano agli occhi di tutti sono di una gravità senza precedenti, ci riferiamo al calo delle donazioni e alla chiusura di molti centri di prelievo nella nostra provincia. L'AUSL di Bologna ha infatti deciso di mantenere solo 11 centri di prelievo in tutta la Provincia, in quanto gli ambulatori dei prelievi devono essere accreditati. I più vicini a noi saranno San Pietro in Casale e Castel Maggiore.

Dopo anni di presenza su tutto il territorio bolognese, ci troviamo a subire, come Avis ma anche come Amministrazione Comunale, delle scelte che cancellano tante esperienze e competenze per concentrare il tutto vicino a Bologna. Una valutazione da parte dell'AUSL più attenta, un'analisi delle possibilità che il territorio poteva esprimere, sicuramente ci portava risultati meno gravosi: un riordino dei prelievi fra le tante associazioni, il numero dei donatori sul territorio, gli accreditamenti possibili in tempi certi, il territorio a cavallo fra due ex province, unione dei Comuni, i tessuti associativi presenti. Tutte valutazioni archiviate nei cassetti o non vagliate complessivamente, ma pensando, egoisticamente, in piccolo, solo al proprio orticello. Questa è la nostra convinzione. Si deve fare di più, non subire scelte solo penalizzanti. **Del sangue c'è sempre bisogno e i donatori sono un patrimonio per tutti, fatto di persone che vogliono dare una possibilità a chi ne ha bisogno.** La nostra presenza nel paese non si è modificata nell'anno trascorso, e tante sono le iniziative promosse: dal Tavolo del volontariato, al progetto per le scuole, alla partecipazione ai tornei giovanili di rugby e alla gara ciclistica dei Cagnon.

Chiediamo scusa a tutti i donatori per i disagi che devono sopportare in questa fase. Continueremo a diffondere la donazione del sangue sempre e comunque. ■

Il Consiglio Direttivo AVIS PIEVE DI CENTO



SPECIALITÀ:

- HAMBURGER DI CHIANINA E MORA ROMAGNOLA
- TAGLIERI DI SALUMI E FORMAGGI TIPICI
- SALUMI DI CACCIAGIONE
- SALUMI DI MORA ROMAGNOLA
- BRUSCHETTERIA E STUZZICHERIA
- DEGUSTAZIONE BIRRE ARTIGIANALI

DA NOI TUTTO LO SPORT SU TV E SKY

Via Risorgimento 9/A - Pieve di Cento (BO) - CHIUSO IL LUNEDÌ

INFO E PRENOTAZIONI: 051974240 - 3358025335 - www.osteriadellupo.com

Festeggiati 50° di matrimonio

Domenica 21 dicembre presso la Sala Consiliare del Municipio si è celebrato il 50° anniversario di matrimonio per 31 coppie di pievesi, mentre una coppia ha festeggiato il 60° anniversario.

Agli sposi presenti il Sindaco Sergio Macca gnani ha consegnato una pergamena di congratulazioni e augurio e al termine della cerimonia si è festeggiato tutti assieme con un brindisi. Ecco l'elenco delle coppie:

- Saleri Pietro e Galli Luciana
- Calzolari Adelio e Pedrielli Eva
- Ferri Mario e Bonora Luisa
- Cavallini Vittorio e Govoni Paola
- Cavicchi Giuseppe e Taddia Mirta
- Cevolani Giuseppe e Fabbri Giuliana
- Lazzerini Adriano e Franceschelli Paola
- Passerini Gianfranco e Cavicchi Giovanna
- Zobboli Sergio e Calori Marisa
- Bargellini Vincenzo e Alberghini Mirta
- Bargellini Giovanni e Boicelli Neria
- Gallerani Giuseppe e Fabbri Sara
- Fini Bruno e Baraldi Marina
- Bonazzi Fernando e Maiolani Loredana
- Branca Gino e Fornasari Edda
- Belloni Pietro e Taddia Nicla
- Fallavena Augusto e Roversi Bruna
- Neri Orlando e D'Alessandro Iolanda
- Pirani Sergio e Cariani Annamaria
- Alberghini Medardo e Borghi Franca
- Lodi Giuseppe e Duranti Marta
- Lodi Ernesto e Maccaferri Franca
- Campanini Giuseppe e Manferrari Giovanna
- Lana Gianfranco e Cariola Iside Maria



- Fornaciari Gabriele e Pedrielli Teodolinda
- Guidi Antonio e Zanella Iolanda
- Dallolio Mario e Bussolari Alberta
- Cavicchi Gianni e Romagnoli Alessandra
- Gotti Eros e Ferrari Marta
- Gotti Angelo e Bastia Maria Luisa
- Cacciari Sergio e Taddia Franca
- Nerini Giovanni e Costa Edvige

Rinnoviamo gli auguri alle numerose coppie di sposi! ■

Successo per il corso di dialetto

Si è concluso nel mese di febbraio c.a. il corso di dialetto tenuto da Maria Luisa Ramponi sul testo di Mons. Gessi *I Pivis a Massumadegh*. L'adesione di oltre 30 iscritti, molti giovani, nonché l'alta frequenza settimanale dei partecipanti ha permesso di dare vita e portare a termine questa iniziativa in accordo con l'Assessore alle attività culturali Angelo Zannarini. Sull'esito finale e su altri possibili percorsi sentiamo il parere di alcuni corsisti: "Il fatto che chi vive 'In cla tera antiga senza fen con quater port vultedi ai quater vent' non conosca 'I Pivis a Massumadegh' è come se chi vive 'Su quel ramo del lago di Como' non conoscesse 'I Promessi Sposi'." (A. Taddia)

"Uscire frettolosamente di casa il venerdì sera al termine di una settimana di stancanti impegni... sedersi ad ascoltare l'appassionante lettura de 'I Pivis a Messumadegh'... e percepire di trovarsi di nuovo in famiglia." (A. Cacciari)

"Il corso di dialetto è stato molto interessante... sarebbe bello riproporlo.... poterlo insegnare a scuola... fare piccoli percorsi sulla tradizione ar-

tistica, letteraria e culinaria di Pieve." (L. Zerbinati e S. Balestra)

"Pensavo che un corso di dialetto fosse l'occasione per passare un'ora di svago e invece è stata l'occasione per trasmettere e raccontare le ragioni della passione e dell'amore che tutti noi proviamo per il nostro bel paese." (S. Alberghini)

"Due aggettivi per definirlo: entusiasmante e coinvolgente... continuare con altri progetti sulla nostra lingua d'origine e coinvolgere altri giovani dato che la loro presenza durante questo corso è stata già importante." (R. Bonazzi)

"...Una piacevole occasione per scoprire quanto antiche e profonde siano le radici della pievesità nella storia." (D. Bonazzi)

Ringrazio di cuore tutti i partecipanti che con entusiasmo ed ammirevole attenzione hanno seguito il corso interagendo con numerose domande e curiosità. I loro interventi, sempre pertinenti ed opportuni, hanno riscaldato le nostre serate creando un vivace clima di scambio, un prezioso arricchimento dei temi trattati e una



divertente, proficua modalità di conoscenza e condivisione. La presenza assidua di tanti giovani desiderosi di risentire la lingua e la storia dei padri rivivendola con visibile commozione e percepibile orgoglio non può che rassicurarci circa il futuro di Pieve. E allora...

"Vo che adess a cgnusi sti difensur

El mo rason Spartura ed ster sicur?" ■

Maria Luisa Ramponi

MANDINI s.n.c.
dal 1959 - di Mandini Stefania & Carpanelli Gianni

- ★ AUTOSPURGH
- ★ TRASPORTO RIFIUTI
- ★ LOCALIZZAZIONE CON METALDETECTOR
- ★ LAVAGGIO STRADE
- ★ CONSULENZE TECNICHE FOGNATURE
- ★ PULIZIA POZZI ACQUIFERI

Via S. Alberto, 3145 - SAN PIETRO IN CASALE (BO)
Cell. 335.54.94.057 - Tel. e Fax 051.81.06.29
mandinisnc@libero.it

L'ALTERNATIVA s.r.l.
PAVIMENTI
RIVESTIMENTI
POSA IN OPERA

L'ALTERNATIVA s.r.l.

SEDE E SHOW ROOM
CENTO (FE) - 44042 - Via Modena, 91
Tel. 051 4841710 - Fax 051 4841709
infocento@lalternativasrl.it
www.lalternativasrl.it

PER LA VOSTRA PUBBLICITÀ SU **Cronache**
051.634.04.80

EVENTI

- Grafica • Comunicazione • Feste
- Pubblicità • Spettacoli • Siti Web

Via della Beverara, 58/10 - Bologna
Fax 051.634.21.92 - eventi@eventibologna.com



Democratici per Pieve

Decidere dove destinare le risorse di bilancio in tempi di crisi è complicato: l'impegno a cui siamo stati chiamati ci impone scelte a volte difficili.

Il perdurare della crisi economica si ripercuote anche sul bilancio comunale. Le minori entrate tributarie si sommano alla diminuzione dei trasferimenti statali.

Il gruppo consiliare Democratici per Pieve ha sostenuto con forza l'impegno di razionalizzazione della spesa partito nel 2009 e tuttora in corso. Il conferimento dei servizi alla persona nel Luglio 2014 va in questa direzione.

I principi che ci hanno guidato nella redazione del bilancio previsionale sono stati in primis il mantenimento dell'alta qualità dei servizi e la tutela delle fasce economicamente più deboli.

Nel corso del 2015 continuerà l'opera di ristrutturazione degli edifici lesionati nel sisma: verranno avviati i lavori della Rocca, dell'Asilo Nido, della piazza della Rocca, del Cimitero Comunale. Parallelamente sono stati inseriti nel bilancio i progetti di riqualificazione della Piazza Andrea Costa, Porta Cento, chiesa della SS: Trinità e delle ex scuole elementari. Riteniamo inoltre che il "buon vivere" a Pieve di Cento passi anche per una profonda razionalizzazione della viabilità. Dopo il piano del traffico e della sosta, avviato a fine 2014, saranno realizzate le rotatorie di Porta Bologna e via Rusticana, verrà avviata la progettazione - grazie al sostegno di privati - della bretella di collegamento tra via del Fosso e via Provinciale Bologna. Poiché riteniamo di primaria importanza la tutela di ciclisti e pedoni - principio guida anche della riorganizzazione del traffico nel centro storico - verrà avviato lo studio preliminare della pista ciclabile che unirà Pieve di Cento a Castello d'Argile.

Vorremmo fare ancora di più: lotta dura all'evasione fiscale, ulteriore razionalizzazione dei servizi e conferimenti all'Unione Reno Galliera, sostegno al commercio con un nuovo progetto Pieve Minisart 3, regolamentazione delle unioni civili ed adozione della carta di identità con indicazione sulla donazione di organi. Questo è ciò di cui ci occuperemo nelle prossime settimane.

A chi offre solo polemiche e chiacchiere, noi opponiamo fatti concreti ed una lucida visione sulla Pieve di Cento che vorremmo. ■



Rinnovamento per Pieve

La nostra lista civica, in tempi recenti, si è fatta promotrice di un'iniziativa volta a sensibilizzare l'Amministrazione comunale sul problema della violenza contro le donne e sui disagi famigliari, spesso nascosti tra le mura domestiche. La richiesta è stata accolta con entusiasmo e si è tenuta la prima riunione informale per progettare eventi ed attività sul tema. Auspichiamo che il tavolo di lavoro possa coinvolgere tutte le associazioni di volontariato operanti sul territorio, per ottenere un monitoraggio delle situazioni di disagio e mettere in campo strumenti efficaci di prevenzione, attraverso l'informazione e sensibilizzazione sulla tematica, oggi più che mai all'ordine del giorno. Per quanto riguarda la formazione degli istituti di partecipazione, ovvero le Consulte Civiche, si sono tenute due commissioni alle quali abbiamo partecipato. Nel corso delle stesse è stato proposto il nuovo regolamento che, a differenza del precedente, prevede la costituzione di consulte tematiche dedicate, di durata prevista ad esaurimento argomento, con presentazione dei verbali al Consiglio Comunale. Come discusso in commissione, avremmo preferito la costituzione di una Consulta unica, da convocare regolarmente ed ogni qualvolta ci fosse una tematica importante ed urgente, in quanto la limitazione ad un tema potrebbe comportare la partecipazione limitata ai soli soggetti interessati, nonché escludere nuove problematiche. In un periodo di grandi incertezze politiche ed economiche, ci troviamo a fare i conti con il bilancio comunale di previsione. Considerati i lavori in corso, sarà l'ultimo bilancio "inquinato" dalle entrate ed uscite per la ristrutturazione post-terremoto. Nel 2014 abbiamo assistito all'introduzione della Tasi e della Tari che, insieme alla già presente Imu, hanno triplicato gli adempimenti dei cittadini. Queste "simpatiche" sigle hanno avuto un forte impatto sui bilanci famigliari e comunali. Sempre più esce dalle tasche del cittadino e sempre meno entra nelle casse comunali che deve riversare allo Stato buona parte delle entrate. Si auspicava l'introduzione della Local Tax, che avrebbe lasciato l'intero introito all'Ente Comunale e ridotto gli adempimenti a carico dei cittadini ma, è stata rinviata dal Governo al 2016. Per il 2015 l'Amministrazione di Pieve di Cento non ha aumentato le aliquote, manovra virtuosa apparente in quanto, con la revisione del catasto in corso, aumenterà la base imponibile su cui applicare le imposte, per cui si avrà un forte aumento indiretto. ■



MoVimento 5 Stelle

Il nuovo anno ha visto il MoVimento 5 Stelle - Pieve di Cento impegnato in diverse iniziative sul territorio e all'interno delle istituzioni. Con riferimento all'attività compiuta sul territorio, abbiamo avviato di concerto con gli esercenti interessati una raccolta firme per la viabilità del centro storico di Pieve di Cento. E' fondamentale al riguardo la partecipazione dei cittadini, quantomeno per dare la possibilità ai promotori di avanzare in Consiglio Comunale una proposta che sia il più possibile condivisa. Ci siamo inoltre immediatamente interessati dell'incendio della carrozzeria sita in Via Benedetto Zallone, coperta da lastre di cemento-amianto (Eternit), per conoscere se l'amministrazione comunale s'è interessata prontamente alla vicenda, approntando tutte le misure del caso, considerata l'importanza per l'incolumità pubblica. Per quanto riguarda l'attività compiuta all'interno delle istituzioni, ci preme in particolare evidenziare alla cittadinanza due questioni importanti che ci hanno visto ALZARE LE BARRICATE nei confronti dell'amministrazione comunale e dalle quali ci dissociamo interamente. Ci riferiamo in particolare alla questione della vasca di laminazione in zona industriale e della gestione dell'operazione, nonché della costituzione dell'ufficio di staff del Sindaco ai sensi dell'art. 90 del tuel. Nel primo caso, l'amministrazione, non avendo i soldi per la realizzazione di una vasca di laminazione in zona industriale, peraltro non indispensabile, ottiene dai privati la cessione di un cospicuo terreno delle dimensioni di 12.000 mq circa sul quale realizzare la vasca. I privati in cambio ottengono il cambiamento di destinazione d'uso in residenziale di un lotto di terreno produttivo di loro proprietà, costituito da 1.456 mq di superficie utile, su 2.330 mq di superficie totale, al COSTO DI 106,25 € AL MQ. Si dirà che l'amministrazione Comunale non ha speso un soldo, in realtà non è così, perequazione non significa a titolo gratuito: a nostro modo di vedere, stiamo permettendo una vera e propria trasformazione urbanistica, con un vantaggio patrimoniale per il privato, a fronte di un risibile interesse pubblico. Infine siamo CONTRARI alla costituzione dell'ufficio di Staff del Sindaco. In un periodo di grave crisi occupazionale ci sembra INOPPORTUNO ed alquanto OFFENSIVO, per chi è in stato di disoccupazione, assumere un collaboratore che costerà all'incirca 33.000 € all'anno, e per di più senza una procedura ad evidenza pubblica. ■



Grafica
Stampa
Pubblicità

tipografia gamberini

La Tipografia Gamberini è un'azienda bolognese che opera nel settore della stampa dagli anni cinquanta.

Aggiornata con tecnologie all'avanguardia, offre un lavoro altamente qualificato dalla progettazione alla consegna su tutto il territorio nazionale.

Via Curiel 9 - Castel Maggiore - BO - +39 051 711162 - info@tipografiagamberini.it

www.tipografiagamberini.it

PIEVENTI arte, teatri, musica, mercati, letture...

ARTE E MOSTRE

● **Da sabato 7 marzo a domenica 12 aprile**
Museo MAGI '900, via Rusticana 1/A

Viaggio di ritorno

Mostra personale di Daniele Cestari
Inaugurazione sabato 7 marzo ore 17.00

● **Da sabato 28 marzo a domenica 12 aprile**

Sala ex-Partecipanza, via Garibaldi 25
La mia Bologna, mostra-mercato di Giorgio Migliari

Le opere esposte saranno in vendita a sostegno del progetto Centro Oncologico ANT Giuseppina Melloni

● **Sabato 16 maggio**

Musei comunali, Chiesa di Santa Chiara, Museo MAGI '900 e Galleria Il Ponte, dal pomeriggio

Notte europea dei Musei

Programma in corso di definizione

● **Da sabato 16 maggio a domenica 28 giugno**

Sala ex-Partecipanza, via Garibaldi 25

Severo Pozzati: selezione di opere pubblicitarie dedicate al cibo

Evento inserito nel progetto SEMI. Musei in Emilia Romagna per EXPO 2015

TEATRO E MUSICA

● **Giovedì 19 marzo, ore 17.30**

Teatro A. Zeppilli, Piazza A. Costa 17

Novecento Italiano

Concerto con Stefania Cento e la sua band
Ingresso €10

● **Sabato 21 marzo, ore 21.00**

Teatro Comunale A. Zeppilli, Piazza A. Costa 17
Totò e Vicé

Rassegna Uscite di Sicurezza nella Reno Galliera - VocAzioni di Franco Scaldati Con Enzo Vetrano e Stefano Randisi

● **Sabato 28 marzo, ore 21.00**

Teatro Comunale A. Zeppilli, Piazza A. Costa 17
Sconcerto d'Amore

Rassegna Uscite di Sicurezza nella Reno Galliera - Atti Sonori di e con la Compagnia Nando e Malia

● **Sabato 18 aprile, ore 21.00**

Teatro Comunale A. Zeppilli, Piazza A. Costa 17
Songs & Melodies
Rassegna Uscite di Sicurezza nella Reno Galliera - Atti Sonori con Parma Brass Quintet

CINEMA

● **Mercoledì 15 aprile, ore 20.45**

Teatro Comunale A. Zeppilli, Piazza A. Costa 17
Rassegna DOC IN TOUR

L'Altro Fellini di Roberto Naccari, Stefano Bisulli

L'Orchestra Claudio Abbado e i musicisti della Mozart di Helmut Fäloni e Francesco Merini

● **Mercoledì 29 aprile, ore 20.45**

Teatro Comunale A. Zeppilli, Piazza A. Costa 17
Rassegna DOC IN TOUR

Il cielo è capovolto di Paolo Muran

● **Mercoledì 13 maggio, ore 20.45**

Teatro Comunale A. Zeppilli, Piazza A. Costa 17
Rassegna DOC IN TOUR

Merci de me repondre di Morgan Menegazzo e Mariachiara Pernisa

INCONTRI E LETTURE

● **Mercoledì 4, 11 e 18 marzo, ore 15.30**

Circolo Arci KINO, via Gramsci 71

Le avanguardie artistiche del primo Novecento e la guerra. Docente: Valeria Tassinari, a cura di Libera Università

● **Martedì 31 marzo, ore 15.30**

Circolo Arci KINO, via Gramsci 71

La fotografia di Luigi Ghirri

Docente: Prisca Banzi

A cura di Libera Università

● **Martedì 14 e 21 aprile, ore 15.30**

Circolo Arci KINO, via Gramsci 71

Il giardino dall'antichità ai giorni nostri

Docenti: Sara Biondi e Matteo Verzelloni
A cura di Libera Università

● **Martedì 14 aprile, ore 20.45**

Circolo Arci KINO, via Gramsci 71

Presentazione del libro Mal(e) d'Africa di Bernardino Serenari a cura di Angelo Zannarini

Rassegna CondiMenti

● **Martedì 28 aprile, ore 15.30**

Circolo Arci KINO, via Gramsci 71

news

UN'ARTISTA DALL'ALTRA PARTE DEL RENO



Stefania Cento, artista di grande professionalità, forte temperamento e grandi capacità vocali, nota al grande pubblico per aver fatto

parte del cast fisso di molti programmi televisivi di PAOLO LIMITI su Rai Uno e Rai International (dall'amatissimo "Ci vediamo in Tv" fino a "Domenica in") ha scelto Pieve di Cento per presentare al pubblico il suo nuovo CD.

Lo spettacolo **Novecento Italiano** è pensato e costruito (con i costumi di Angela Zanfino e la regia di Giorgio Zecchi) per il nostro bel teatro, in perfetto "stile rivista", con l'intento di evidenziare la rappresentazione canora e teatrale delle più famose canzoni del passato e del presente.

Le canzoni degli anni '20-'30-'40 e '50 sono da sempre un ingrediente quasi indispensabile del teatro di varietà. Quasi genere ha avuto un ruolo importante nel repertorio degli interpreti più famosi ed è presente nella discografia fin dai suoi inizi: cilindro e disco non erano

solo un divertimento per le famiglie, ma un nuovo genere di intrattenimento che doveva conquistarsi il pubblico più vasto possibile. Sul palco insieme a Stefania saliranno tre straordinari musicisti: GIAN MARCO GUALANDI, LUCA CANTELLI e CLAUDIO BONORA. Sarà questa l'occasione per assaporare, in anteprima e dal vivo, alcuni dei brani nuovi inseriti nell'album e vedere il videoclip ufficiale. La foto di copertina del CD è stata realizzata nel teatro di Pieve da Gianluca Cludi. L'appuntamento è per **giovedì 19 marzo**, giorno del patrono, **alle ore 17.30**, subito dopo il lancio dei colombi in piazza. I biglietti, al prezzo unico di 10 euro, sono già acquistabili presso la biglietteria del teatro: martedì e sabato ore 10-13, giovedì ore 16-18 - tel 333.883.94.50. ■

D'Apollonia Costruzioni

la tua casa è in buone mani

Bioedilizia - Progettazione - Costruzione - Ristrutturazione
Recupero edifici storici - Consolidamento Strutturale Antisismico

tel. 051 686 18 88 - www.dapolloniacostruzioni.it

Dr.ssa Erika Fantuzzi
Studio di Podologia

Cell. 338 7294125
Via Circonvallazione Est, 31
40050 Castello d'Argile, BO
info@erikafantuzzi.it
www.erikafantuzzi.it

SI RICEVE SU APPUNTAMENTO

PIEVENTI arte, teatri, musica, mercati, letture...

Presentazione della mostra La rosa di fuoco. La Barcellona di Picasso e Gaudi

Docente: Prisca Banzì

A cura di Libera Università

● **Lunedì 25 maggio, ore 16.00**

Circolo Arci KINO, via Gramsci 71

Cerimonia di chiusura dell'anno accademico

A cura di Libera Università

PER I PIÙ PICCOLI

L'angolo delle storie di Nati per leggere

Biblioteca comunale, Piazza A. Costa 10

● **Giovedì 26 marzo, ore 17.30**

"E poi è primavera"

● **Giovedì 23 aprile, ore 17.30**

"Misteri e guai!"

Giardino dell'Opera Pia Galuppi, via S. Carlo (in caso di maltempo in Biblioteca)

● **Giovedì 21 maggio, ore 17.30**

"Voci in giardino"

MERCATI E APPUNTAMENTI

● **Giovedì 19 marzo**

San Giuseppe - Festa del Patrono

Piazza A. Costa

ore 15.00 Disegniamo la piazza

15.30 Ecomostri

ore 16.45 Lancio dei colombi con esibizione

della Banda Musicale Persicetana

Durante il pomeriggio musiche e canzoni con

Franco Calori e il Folklore pievese

Teatro Comunale A. Zeppilli

ore 17.30 Novecento Italiano con Stefania

Cento

● **Domenica 22 marzo, domenica 26 aprile, domenica 24 maggio**

Centro storico, fino all'imbrunire

Mercato dell'antiquariato e giornata del riuso

● **Domenica 12 aprile**

Centro storico, tutto il giorno

Mercato della Versilia

Piazza A. Costa

Di banco in banco... dai prodotti commerciali alla liuteria

Esposizione dei corsi di liuteria della Scuola di Artigianato del Centopievese

● **Sabato 11 e domenica 12 aprile**

Centro congressi PalaCavicchi,

dalle 9 alle 18

Mostra scambio bustine di zucchero 7ª edizione

www.sweetsugarworld.com

● **Sabato 25 aprile**

Giorno della Liberazione

Deposizione delle corone ai ceppi dei caduti, discorso celebrativo

● **Venerdì 1 maggio, dalle 12**

Piazza A. Costa

Pranzo della solidarietà

A cura del Tavolo delle Associazioni

A seguire **Asta delle biciclette**

SPORT

● **Domenica 8 marzo**

Partenza da Porta Ferrara, ore 8.30

32ª Maratonina delle Quattro Porte

e 40ª Camminata intourne à la Piv

● **Domenica 17 maggio**

Gara ciclistica Città di Pieve

A cura di Team 9 U.C.I.

● **Sabato 23 maggio**

Staffetta podistica Terremoto Emilia 4:03/9:00. ■

news

PIEVE CANTA 2015

Si è svolta lo scorso 31 gennaio presso una sala del Museo MAGI '900 la nona edizione di **Pieve Canta**, rassegna di musicisti e cantanti pievesi che aderiscono ai progetti di solidarietà proposti da Commissione Parrocchiale e Associazione AnLaDi - Annuiamo La Distanza.

Come sempre è stato uno spettacolo di grande qualità che ha richiamato 250 persone, di più la sala non poteva accoglierne, che hanno calorosamente apprezzato le scelte musicali e hanno avuto conferma o sorpresa delle doti degli artisti pievesi: dilettanti, ma di lusso.

Il comitato promotore desidera ringraziare loro innanzitutto per la generosità con cui hanno partecipato, ma anche il pubblico, gli sponsor dei premi, il Centro Sociale Luigén. L'incasso netto dalla vendita di biglietti e da aiuti economici di sponsor, Istituzioni e cittadini, detratte le spese, è stato di Euro 3.014. Trattenuti 314€ da destinare a fondo cassa per analoghe altre iniziative, sono stati devoluti 900€ ciascuno a Padre Ramponi, Padre Campanini e AnLaDi per i rispettivi progetti umanitari in Ecuador, Mozambico e Kenya.

Ringraziamenti sentiti a Giulio Bargellini che ha gentilmente messo a disposizione la sala, al Comune che ha messo a disposizione automezzi e personale, al Sindaco Sergio Maccagnani e vicesindaco Angelo Zannarini che hanno voluto testimoniare con la loro presenza il gradimento per l'iniziativa di beneficenza. ■

Il Comitato promotore di Pieve Canta

news

GIF! GIOVANI IDEE PER LA FIERA



Fino a martedì 31 marzo 2015 sarà aperto il bando di concorso **GIF! Giovani Idee per la Fiera**. Il concorso si rivolge a giovani dai 18 ai 30 anni che vivono, studiano o lavorano in Emilia Romagna ed ha l'obiettivo di rinnovare il materiale grafico (logo, manifesti e brochure) utilizzato per la promozione della Fiera di Pieve meglio conosciuta come Festa dei Giovani. Il vincitore del concorso si aggiudicherà un pc Dell OPTIPLEX 7010 sponsorizzato dalla ditta Autoadesivi Magri. Tutte le informazioni, il regolamento completo ed i moduli per partecipare al bando sono disponibili sul sito www.comune.pievedicento.bo.it ■

Pieve di Cento verso la giornata nazionale contro la mafia, in 100 passi

100 passi verso il 21 marzo, questo il nome del progetto realizzato dall'Associazione Libera in alcune classi delle scuole medie di Pieve di Cento e Castello d'Argile, in collaborazione con le amministrazioni comunali, per preparare i ragazzi alla partecipazione della manifestazione nazionale in occasione della Giornata della Memoria e dell'Impegno per ricordare le vittime innocenti di tutte le mafie, che quest'anno si terrà a Bologna. In queste settimane, gli studenti delle classi coinvolte hanno potuto conoscere approfonditamente la storia di alcune delle vittime di mafia, il loro esempio di cittadini attivi e responsabili e le motivazioni finali che hanno determinato la loro morte. Il 7 marzo avranno la possibilità di conoscere personalmente uno dei parenti delle vittime innocenti di mafia: **Margherita Asta**, alla cui madre e fratelli, barbaramente uccisi dalla mafia, è intitolato proprio il Presidio di Libera del nostro territorio. Margherita **incontrerà poi l'intera cittadinanza in una serata pubblica** promossa dal Consiglio comunale dei Ragazzi, nel Teatro A. Zeppilli, sempre il 7 marzo alle 20.30. Altro appuntamento da non perdere, lungo quei 100 passi, **la cena a favore di Libera "Legalità**

in tavola" sabato 14 marzo (ore 20, presso il Centro feste di Mascarino), **dove sarà ospite Nicoletta Polifroni**, figlia di Antonino, imprenditore vittima innocente di mafia.

Un percorso ricco di eventi e occasioni per riflettere, che si era aperto lo scorso 17 febbraio, con un'appassionante serata, promossa ancora da Libera e patrocinata dall'Unione Reno-Galliera, protagonista Nando Dalla Chiesa che ha presentato, nel Salone di Rappresentanza della Cassa di Risparmio di Cento, il suo intenso Manifesto antimafia.

Un percorso, dunque, di sviluppo di una cultura della legalità finalizzato a conoscere l'impegno nei confronti della giustizia e contro il prevalere della cultura mafiosa attraverso le storie di vita di tante persone; un percorso che li ha certamente resi più consapevoli e pronti per partecipare in modo attivo alla grande giornata del 21 marzo, che vedrà coinvolte le principali associazioni che lottano per una cultura della legalità, tanti cittadini, le scuole e le Istituzioni. Non mancherà, in marcia contro la mafia, una rappresentanza dell'Amministrazione comunale di Pieve di Cento. ■

C.B.A. Soc. Coop. a r.l.



CONAD

Persone oltre le cose

PIEVE DI CENTO

Via Provinciale Bologna 1/3 - Tel. 051.97.31.60

CASTELLO D'ARGILE

Via Provinciale Sud 26/B - Tel. 051.97.78.73

Vi aspettiamo
il **26 marzo**
a **Pieve**
completamente
rinnovati

Capsule e cialde ...TUTTO PER IL CAFFE' ESPRESSO



Cialdy & Capsy

**VENDITA DIRETTA
INGROSSO E DETTAGLIO**

Via Ferrarese 41/B - 44042 Cento (FE)

Tel. e Fax 051 683 59 07

NUOVI GUSTI - CAPSULE COMPATIBILI *Lavazza a modo mio* e *Nespresso*

**CENTRO
REVISIONI
AUTO-MOTO-QUAD
TRICICLI-MICROCAR**

AUTO TECH_{snc}

Via Mascarino n°12K - PIEVE DI CENTO

tel. **051.973325**

e-mail: **off.autotech@alice.it**

**OFFICINA
G.P.**

Via Mascarino n. 20/D
40066 PIEVE DI CENTO (BO)

Tel. 338 6051627

e-mail: **officinagp.pievedicento@gmail.com**

**IMPIANTI GPL/METANO
RIPARAZIONE AUTO MOTO SCOOTER
ELETTRAUTO - GOMMISTA - RICARICA CLIMA
DIAGNOSI COMPUTERIZZATA**

organizzazione:



PRO LOCO
CASTELLO D'ARGILE

CARNEVALE 2015

Castello d'Argile

DOMENICA 12 APRILE - ORE 15

SABATO 18 APRILE - ORE 21

carri allegorici • gettito di regali • mini luna park • simpatiche attrazioni

SARANNO PRESENTI ANCHE ALCUNI CARRI DI PIEVE!!!

INGRESSO GRATUITO

con il patrocinio di:



COMUNE DI
CASTELLO D'ARGILE