

Cronache

DEL COMUNE DI PIEVE DI CENTO



Bentornati a scuola



3 Editoriale
del Sindaco

6 Il racconto
dell'estate
pievese

8 La Scuola
riapre le porte
al futuro

15 Pieventi



VIVAI, FLORICOLTURA ED ACCESSORI

40066 PIEVE DI CENTO (BO) - VIA BORRE, 1

Tel. 051.97.54.41 - Fax 051.686.17.38

e-mail: vivaioataddia@alice.it



di GALLI ISABELLA

Tel. 051.686.13.85

Via Risorgimento 14 - 40066 PIEVE DI CENTO (BO)



Studio
odontoiatrico
associato
Pieve

Dott. Filippo Merli

Dott. Paolo Zaccarelli

Via Provinciale Bologna 1

Pieve di Cento (BO)

Tel. 051.97.51.33

ft

FASET-TREVISANI srl

- Apparecchiature elettriche ed elettroniche
- Sistemi elettronici applicati all'oleodinamica
- Impianti per veicoli industriali ed agricoli
- Assistenza

40066 Pieve di Cento (BO) - Via Mascarino 14/e

Cell. 335.6318393 - email: info@faset.net

www.faset.net



Sede:

Via Govoni 24

Poggetto

328-5652765

Punto vendita:

Via Gramsci 43

Pieve di Cento

327-6313530

MACELLERIA



Via Garibaldi, 41

Pieve di Cento (BO)

Tel. 051 97 32 02

**SPECIALITÀ
E LAVORAZIONE
PROPRIA
DI INSACCATI**

FERNO

www.ferno.it



via B. Zallone 26, 40066 | Pieve di Cento (BO)



Affiliato
FIOCCI PIERO

La casa come investimento, l'affitto ripaga la rata. Investire in immobili da porre a reddito è un tema attuale: continuano gli spostamenti per lavoro, sia verso Pieve di Cento che verso i Comuni limitrofi, oltre che per motivi

di studio. Chi giunge in zona sceglie spesso Pieve di Cento come città in cui risiedere, preferendola ad altri Comuni. Continuano ad esserci le condizioni che rendono l'attuale fase storica un momento favorevole in cui considerare l'acquisto di una seconda abitazione da introdurre nel segmento locazione, non solo per l'interesse verso Pieve di Cento, ma anche per i bassi tassi di interesse e per la correzione dei prezzi. Spesso per l'acquisto si sfrutta la leva finanziaria di un mutuo e così l'affitto

ripaga la rata. Ma se l'inquilino smette di pagare l'affitto? Non si può di certo negare che saranno guai. Vi sono però modi per ridurre a zero questo rischio e non sempre affidarsi ad una qualsiasi agenzia immobiliare aiuta. Trovare le normali prestazioni professionali, controllo redditi e visura protesti, nelle normali agenzie immobiliari è un fatto raro: nulla è più sbagliato. Tali attività solo la base per una locazione serena, ma sono anche solo l'inizio.

→ *continua a pagina 8*



PIEVE DI CENTO - VIA A. GRAMSCI 74 - TEL. 051 97 57 65

LOGOPEDIA

Dott.ssa Marianna Ferraioli

Tel. 320 5610217

FISIOTERAPIA

Dott.ssa Laura Monari

Tel. 392 9984860

PODOLOGIA

Dott.ssa Arianna Sandoni

Tel. 340 3249350

DIETISTICA

Dott.ssa Valentina Farina

Tel. 338 9217712

**NEUROPSICOLOGIA
DELLO SVILUPPO**

Dott.ssa Michela Pirani

Tel. 370 3656744



PODOLOGIA-FISIOTERAPIA

**RIABILITAZIONE DEL
PAVIMENTO PELVICO**

Dott.ssa Maddalena Guidi

Tel. 340 7663158

Piazza Partecipanza, 8 - Pieve di Cento (BO)

La Scuola, Le Scuole

*Le priorità di oggi
e i progetti per il domani*

Questo 2020 ci sta decisamente mettendo a dura prova, tutti.

Ce lo siamo già detti altre volte: abbiamo il dovere di affrontare con serietà l'emergenza sanitaria in cui ancora ci troviamo. E' un tempo in cui abbiamo dovuto, e ancora dobbiamo, prendere decisioni difficili, fare rinunce - piccole e grandi - attraverso cui dare la priorità alla salute pubblica, consapevoli che l'irresponsabilità di qualcuno potrebbe oggi più che mai mettere a repentaglio il bene di tutti.

Continuo sempre di più a pensare che lo sforzo di tutti, ma in particolare degli amministratori della "cosa pubblica", debba essere sicuramente quello di aiutare le proprie comunità gestendo operativamente l'emergenza, nelle sue varie fasi.

Ma non può fermarsi a questo: il nostro sforzo deve essere anche quello di guidare la comunità a comprendere quanto questa pandemia ci debba insegnare a mettere sempre più al centro del nostro vivere insieme il rispetto delle regole, il rispetto dell'altro, la solidarietà e l'umanità.

E poi dobbiamo stare attenti a non perdere e a non far perdere la bussola! In tutte le emergenze, ma soprattutto in quelle che

durano così a lungo, è inevitabilmente essere portati a concentrarsi molto sull'oggi, rischiando però di perdere l'orientamento nel percorso che vogliamo fare verso il domani. Uno dei rischi che noto, in questo pazzo 2020, è perdere di vista quali siano le priorità, per noi stessi e per la nostra comunità.

Mi sento di dirvi, anche con un po' di fierezza, che a Pieve stiamo tenendo ben salda in mano la bussola per uscire dalla tempesta ma anche per proseguire nel nostro viaggio. Come potrete leggere nel numero di Cronache che avete fra le mani, in questi mesi abbiamo capito che la priorità, non solo a parole, dovesse essere la Scuola: lì abbiamo investito tante energie e risorse. Abbiamo poi continuato a gestire l'emergenza all'insegna della solidarietà soprattutto verso i più deboli ma nel frattempo abbiamo saputo tenere la rotta: abbiamo costruito tutte le condizioni per poter presentare il grande progetto de "Le Scuole", la nuova biblioteca e pinacoteca che inaugurerà a primavera 2021. Abbiamo acquisito dalla generosa famiglia Campanini la chiesa dei Padri Scolopi per aggiungere forse l'ultimo tassello della ricostruzione di Pieve. Abbiamo inaugurato parchi riqualificati con castelli e ponti. E tanto altro. Posso dire, con grande gratitudi-



ne verso le persone che stanno consentendo tutto questo, lavorando con passione e dedizione, che stiamo facendo tutto il possibile per gestire l'emergenza del Covid, ma al tempo stesso stiamo continuando a realizza-

re quei progetti su cui costruire il futuro che immaginiamo per Pieve.

Nell'attesa di poter ritornare a farlo davvero, vi abbraccio tutti. ■

Il Sindaco
Luca Borsari

Tari 2020: ridotta la tassa sui rifiuti per le attività e i nuclei familiari più colpiti dall'emergenza Covid-19

*La decisione è stata presa
dalla Giunta su indirizzo
del Consiglio Comunale*

Lo scorso 24 luglio, la Giunta, seguendo l'indirizzo del Consiglio Comunale, ha deliberato di **ridurre la Tariffa sui rifiuti (TARI) per le attività e i nuclei familiari più colpiti dall'emergenza Covid-19**. In particolare per quanto riguarda le **attività produttive e com-**

merciali è stata stabilita una riduzione sul complessivo dovuto annuale: del 30% per le attività ancora chiuse per Decreto; del 20% per quelle attività che sono state chiuse per Decreto (bar, negozi, parrucchiere, etc); del 15% per quelle attività artigianali industriali che hanno usufruito di cassa Integrazione guadagni (CIG) o che abbiano sofferto una riduzione di oltre il 50% del fatturato; del 10% per tutte le altre.

Sono escluse dalle riduzioni solo quelle aziende che non hanno mai dovuto sospendere la loro attività. Per quanto invece riguarda le utenze domestiche, è stata prevista una riduzione sul complessivo dovuto annuale per le famiglie in particolare stato di bisogno. Per tutti gli altri la TARI 2020 rimarrà invariata rispetto a quella del 2019. Con questa azione il Comune di Pieve ha voluto fare quanto nelle sue possibilità

per intervenire concretamente e con criteri condivisi da tutto il Consiglio Comunale per dare un sollievo alle aziende e alle famiglie più colpite dalle conseguenze economiche dell'emergenza sanitaria. Ma non ci si vuole certo fermare qui. L'Amministrazione sta mettendo in campo tutti gli sforzi per reggere insieme all'urto economico e sociale che il Covid ha rappresentato e rappresenterà. ■

redazione

Cronache - Trimestrale di informazione politica, culturale e di attualità locale a cura dell'Amministrazione Comunale di Pieve di Cento

Tel. 0516862611 - www.comune.pievedicento.bo.it - Reg. Trib. di Bologna iscrizione n. 4781 del 12/02/1980 - **Direttore Responsabile:** Patrizia Romagnoli

Redazione: Luca Borsari, Giulia Ramponi, Roberta Fregonese, Eleonora Covili

Proprietario: Amministrazione Comunale di Pieve di Cento

Impaginazione e Raccolta Pubblicitaria: EVENTI soc. coop. - Bologna - Tel. 051.6340480 - Fax 051.6342192 - eventi@eventibologna.com - www.eventibologna.com

Stampa: Chiuso in tipografia il 14 settembre 2020



Annulata la Fiera di Pieve e la Festa dei Giovani

Appuntamento
a settembre 2021

Quest'anno la **tradizionale Festa dei Giovani e Fiera di Pieve non si è svolta**: Pro Loco e il Comune di Pieve di Cento hanno deciso, seppur con grande tristezza, di evitare annullare l'evento **mettendo al primo posto la salute dei cittadini**.

Annulare un evento così importante sia per Pieve che per tutto

il territorio è stata una **decisione molto difficile e si è sperato fino all'ultimo che la nostra festa potesse resistere** di fronte a questo periodo così incerto. Proprio per questo Pro loco, supportata dai dati rassicuranti che si avvertivano nelle prime settimane dopo il lockdown, aveva deciso di provare ad organizzare un'edizione della Festa dei Giovani sicuramente diversa dal solito ma che sarebbe comunque stata in grado di offrire alla Comunità una tre giorni di, se pur coscien-

ziosa e rispettosa delle regole, spensieratezza. Purtroppo la situazione si è evoluta diversamente da quanto sperato: la curva dei contagi ha ripreso a salire, è stata emanata un'ordinanza del ministro della salute (16 agosto) e l'incertezza sui possibili ulteriori provvedimenti era crescente. Questi motivi hanno quindi portato Pro loco, **in accordo con il comune e dopo un attento confronto con le forze dell'ordine**, a fare un passo indietro: un **atto di responsabilità** necessario di

fronte al peggioramento della situazione, rispetto **agli enormi sacrifici che sono stati fatti per difendersi da questo Virus** e in vista dell'**inizio del nuovo anno scolastico** che rappresenta, insieme alla salute dei cittadini pievesi, la vera priorità. Sicuri della comprensione di tutta la cittadinanza vi diamo quindi appuntamento a settembre 2021 per una fiera che avrà un significato ancora più profondo e speciale sulla quale Pro Loco sta già lavorando. ■

Pro Loco riparte dalla Sagra dei sapori d'autunno e dall'elezione delle cariche associative

Ancora con l'amaro in bocca per la difficile, seppur doverosa, decisione di annullare la Festa dei Giovani 2020, che abbiamo vissuto come gesto di estrema responsabilità verso i nostri concittadini, come Pro Loco siamo al lavoro per organizzare altri importanti appuntamenti. Questo mese, infatti, l'area attrezzata del Parco Don Celso Venturi sarà nuovamente protagonista, ospitando la **Sagra dei sapori d'autunno** (weekend 12-13 e 19-20 settembre) e **l'elezione delle cariche associative**, per la quale tutti i soci sono chiamati ad esprimere il proprio voto.

Negli ultimi anni, Pro Loco ha visto un **numero crescente di giovani impegnati attivamente** nell'Associazione, pronti a suggerire nuove soluzioni e offrire

punti di vista innovativi, sempre nel rispetto delle nostre tradizioni. "Proviamoci!" è, infatti, la frase ricorrente dei nostri consiglieri che hanno voglia di sperimentare cose nuove. Queste imminenti

elezioni sono un primo passo in questa direzione e rappresentano un momento importante per l'Associazione, che ha sempre bisogno del sostegno di chi crede nel suo operato. **Pro Loco**

è pronta ad accogliere quanti abbiano voglia di impegnarsi in prima persona, anche attraverso il tesseramento. ■

*Francesco Taddia,
Pro Loco Pieve di Cento*





Per il tuo spazio esterno non puoi sbagliare!

RINALDI Via S. Quasimodo n. 38 - Castel Maggiore (BO)
OUTDOOR SPACE Per fissare il tuo appuntamento e visitare il nostro show-room
Tel. 051713888 - info@rinaldilab.com - www.rinaldilab.com



DETRAZIONI 50%

corradi

Ventennale del Crocifisso

Quest'anno ricorre la Ventennale del Crocifisso, un evento straordinario per la nostra Comunità di Pieve di Cento, che ogni 20 anni si sente chiamata a celebrare la gloria del Crocifisso e la sua potenza di amore e di perdono. Le Celebrazioni si svolgeranno dall'11 al 27 settembre e culmineranno il 20 settembre con la Celebrazione e Processione presieduta dal nostro Arcivescovo Cardinale Matteo Zuppi. Da secoli la Ventennale scandisce ogni generazione che a sua volta la incarna nel momento storico che vive e noi stiamo vivendo un periodo molto complesso a causa della situazione sanitaria. Tuttavia le Celebrazioni e gli eventi programmati nel rispetto delle regole vigenti, sono costituiti, come da tradizione, da numerose liturgie ma anche da momenti culturali e di socialità che hanno sempre al centro il Crocifisso. In particolare ricordiamo dal

14 al 19 settembre le Sante Messe, ogni giorno presiedute da Vescovi, e dedicate a pellegrinaggi dei fedeli delle Parrocchie dei Vicariati di Cento, Galliera e San Giovanni in Persiceto che da secoli sono particolarmente devoti al nostro Crocifisso. Ma dobbiamo segnalare la necessità di prenotazione per tutti gli eventi sia religiosi che culturali per il rispetto delle regole, in particolare per partecipare alla Santa Messa in Piazza celebrata dal nostro arcivescovo Cardinale Matteo Zuppi, domenica 20 settembre alle ore 18. Per quanto riguarda la Processione le regole impongono dei vincoli e sarà presente solo una rappresentanza di fedeli. Informiamo inoltre che il Crocifisso, accompagnato su un mezzo dei Vigili del Fuoco, attraverserà numerose strade di Pieve e raggiungerà tutte le quattro Porte da dove il Cardinale impartirà la Benedizione. Si ricorda ai cittadini che il Programma si



Ventennale del Crocifisso 2000

può consultare sulla pagina Facebook #ventennaledelcrocifisso, attraverso l'indirizzo ventennale@parrocchiapievedicento.it e, soprattutto, di prenotare presso Info Point sotto al Voltone o al numero 3346118031 disponibili ogni mattina. Nonostante tutte le difficoltà e la complessità legata al momen-

to storico che stiamo vivendo, la Ventennale 2020 verrà celebrata con tutta la solennità che merita a confermare e continuare il legame di affetto e devozione speciale e secolare che unisce il Crocifisso a Pieve e ai Pievesi. ■

Il Comitato della Ventennale



Sabato 19 Settembre:

Ore 5.00 - Prima Edizione del Pellegrinaggio al Crocifisso nel Plebanato di S. Maria Maggiore. Percorso di Km 25 (venticinque) attraverso luoghi santi della fede del nostro territorio con partenza da Porta Ferrara. Prenotazione obbligatoria.

Ore 19.30 - Inaugurazione della Casa Caritas Parrocchiale "Walter Accorsi".

Ore 21.00 - Concerto dell'Orchestra "La Toscanini Next", direttore Roger Catino "Repertorio internazionale di Colonne Sonore" (*prenotazione).

Domenica 20 settembre:

Ore 17.00 - Processione del Crocifisso con una rappresentanza di fedeli per le vie del Paese.

Ore 18.00 - Solenne Santa Mes-

sa presieduta da S.E. Cardinale Matteo Maria Zuppi.

Martedì 22 settembre:

Ore 21.00 - Conferenza di Roberto Filippetti "I colori della misericordia".

Giovedì 24 settembre:

Ore 21.00 - Conferenza di Costanza Miriano, scrittrice, giornalista "Un amore a forma di croce".

Venerdì 25 settembre:

Ore 21.00 - Rappresentazione teatrale di Pietro Sarubbi "Seguimi da oggi ti chiamerai Pietro".

Sabato 26 settembre:

Ore 18.00 - S. Messa presieduta da Don Angelo Lai, "Giornata della Vita".

Dalle ore 22.00 alle ore 06.00 - Veglia di Preghiera nella notte davanti al Crocifisso.

COOPERATIVA SOCIALE
la Città Verde
AMBIENTE GIARDINAGGIO SERVIZI

PIEVE DI CENTO (BO)
VIA MASCARINO, 14/A - 40066
TEL. E FAX +39 051-975450
WWW.LACITTAVERDE.COOP - INFO@LACITTAVERDE.COOP

AUTOCARROZZERIA
Passione Auto

Via B. Zallone, 5 - Pieve di Cento
Tel e Fax: 051.97.51.51 - autocarrozzeriapassioneauto@hotmail.it

Se stasera sono qui: il racconto dell'estate pievese

*Le iniziative proseguiranno
fino alla fine di ottobre*

La prima estate di Pieve Bandiera Arancione del Touring Club ha rischiato fino all'ultimo di non poter essere celebrata come meritava ma grazie all'impegno del Comune, dell'Unione Reno Galliera, di tante associazioni, dei commercianti e soprattutto dei cittadini che hanno voluto partecipare alle iniziative, la rassegna ha avuto un grande successo!

Il cartellone ha visto una ricca proposta di spettacoli e iniziative destinati ad allietare grandi, piccoli e famiglie: più di 60 eventi che da luglio hanno visto alternarsi spettacoli, arte, cinema, concerti, eventi gastronomici, iniziative sportive, mercati, sagre.

Tanti eventi ma anche tanta attenzione alle regole.

Il nostro motto è stato **"Divertiamoci in sicurezza: mantieni il distanziamento e porta la mascherina"** e grazie alla collaborazione dei cittadini e alle disposizioni messe in campo dagli operatori tutti gli appuntamenti si sono svolti nel massimo rispetto delle regole. La novità più importante di quest'anno sono stati i **P-days**, una rassegna di tre giorni che, dal 10 al 12 luglio, ha visto Pieve animarsi di spettacoli e iniziative no stop: nelle strade si sono alternati musicisti, pittori, liutai e sarte,



i musei sono stati contaminati da danze e musiche, sono stati organizzati laboratori artistici per bambini, l'antico archivio notarile ha svelato i suoi segreti tramite la voce del notaio Mastellari e la Chiesa della Santissima Trinità è rimasta straordinariamente aperta per tutto il weekend.

Un altro grande successo di questa estate 2020 è stato il cinema: **La Rocca del Cinema - Il Don Zucchini sotto le stelle di Pieve**, organizzato dallo splendido gruppo dei

ragazzi del Cinema Don zucchini di Cento, ha portato nella splendida cornice della nostra Rocca cinque pellicole di recentissima uscita (Parasite, Jojo Rabbit, 1917, Judy e La famosa invasione degli orsi in Sicilia) registrando in più occasioni il tutto esaurito.

Ed ora, mentre questa strana ma indimenticabile estate volge al termine, la programmazione continuerà a tenerci compagnia fino ad ottobre: trovate gli **ultimi appuntamenti nella rubrica Pieventi** a pagina 15. ■



**ONORANZE FUNEBRI
ALBERGHINI sas**

Via Garibaldi, 32 - PIEVE DI CENTO (BO)
tel. 051 974254 - cell. 333 2752044

buriani
dal 1967

RISTORANTE
la tradizione - l'innovazione - il pesce
l'enoteca

Via Provinciale 2/A angolo via Matteotti 66
Pieve di Cento (Bo) - Tel. 051.975177
CHIUSO MARTEDÌ E MERCOLEDÌ
info@ristoranteburiani.com
www.ristoranteburiani.com

**FARMACIA
DELL'IMMACOLATA**
Dott. Baraldi

Profumeria
Dermocosmesi
Prodotti Dietetici
Articoli per l'Infanzia
MISURAZIONE ELETTRONICA
DELLA PRESSIONE
ERBORISTERIA
ENOLOGIA

VIA GARIBOLDI, 24 - PIEVE DI CENTO (BO)
TEL. 051 97 50 20

Inaugurata la nuova statua al parco Porta Cento

L'opera va a completare la riqualificazione del parco

È stata inaugurata, domenica 12 luglio, durante la rassegna Pdays, la nuova statua **realizzata da Adelfo Galli e Andrea Ferrarini** per il parco di Porta Cento. L'installazione, donata dall' **Associazione Girasole**, è stata collocata al centro di un **parco completamente rinnovato**: negli scorsi mesi si è infatti lavorato al rinnovo dei percorsi pedonali, è stata creata un'area giochi per bambini da 0 a 3 anni ed è stata posta una nuova fontana.

Nel mese di luglio inoltre erano stati completati i lavori di **restauro del pilastrino dedicato alla Madonna** collocato nel medesimo parco: questo è stato possibile grazie alla generosità di Marco e Sabina di Al Barachein che hanno donato il materiale e di Michele Preziosi e Andrea Cremonini che hanno gratuitamente eseguito i lavori.

La riqualificazione del parco di Porta Cento rappresenta un **bellissimo esempio di collaborazione e generosità tra cittadini, associazioni, commercianti e Comune**: come sempre dobbiamo essere orgogliosi di appartenere alla nostra comunità. ■



Nuove botteghe storiche per Pieve

Sono 19 in totale gli esercizi commerciali riconosciuti nel nostro comune

Cari Pievesi, in un periodo dove abbiamo potuto vedere la crescita esponenziale delle vendite on-line, Pieve di Cento rimane un'ottima piazza per investire sul commercio perché ho avuto la conferma che il rapporto umano, lo scambio di stati d'animo e le "famose due chiacchiere" in negozio fanno ancora piacere alla clientela.

Lo dimostra il fatto che durante l'emergenza Covid in collaborazione con la dott.ssa Anna Bruzzo (Unione Reno Galliera) abbiamo riconosciuto nuove Botteghe Storiche che sommate a quelle già riconosciute fanno un totale di 19 Botteghe sul nostro territorio, il numero più alto in tutta l'Unione.

La ricerca della documentazione necessaria è stata molto interessante e mi ha dato spunti per far sì che il piccolo commercio di vicinato possa essere sempre più valorizzato.

Faccio i miei complimenti ai titolari di sud-

dette attività per la tenacia e le capacità che in questi anni hanno investito per poter raggiungere questo obiettivo, invito invece gli

altri a "tenere duro", nonostante le difficoltà che ogni giorno si presentano. ■

Barbara Campanini



D'Apollonia Costruzioni

dapolloniacostruzioni.it

Tel. 0516861888

BIOEDILIZIA – PROGETTAZIONE – RISTRUTTURAZIONE – COSTRUZIONE – RECUPERO EDIFICI STORICI
CONSOLIDAMENTO STRUTTURALE – MIGLIORAMENTO SISMICO – EFFICIENTAMENTO ENERGETICO

La Scuola riapre le porte al futuro

In tutta Italia ormai da settimane la preoccupazione principale delle istituzioni, della società e delle famiglie è la ripresa della scuola in questo anno così difficile.

Chiaramente questo vale anche per Pieve e per la nostra comunità.

A questa preoccupazione l'Amministrazione comunale ha voluto far discendere uno sforzo straordinario perché, come più volte anticipato nelle sedi ufficiali (commissioni consiliari, Consiglio Comunale, Comitato genitori) la Scuola è una nostra priorità e su di essa si sono volute concentrare tutte le energie economiche e umane a nostra disposizione.

Per questa ragione il Sindaco e l'assessore alle politiche scolastiche, nonché Vicesindaco, Angelo Zannarini in questi mesi hanno incontrato più volte la Dirigente Rondelli e le famiglie: l'assessore Zannarini ha infatti cercato, nei giorni precedenti e preparatori alla tanto attesa ripresa dell'anno scolastico, di essere presente a tutti gli incontri tenutisi con i rappresentanti dei genitori, con tutti i genitori dei ragazzi delle classi prime e gli insegnanti. Lo si è fatto per essere vicini a tutti loro, per ascoltare e per recepire tutto ciò che il Comune poteva fare per dare il proprio contributo affinché fossero garantite tutte le condizioni fisiche e organizzative necessarie perché i nostri bambini e le loro famiglie potessero vivere in sicurezza e serenità questo momento da sempre importante e, quest'anno più che mai, determinante per la vita di tutta la Comunità.

Un plauso va alla Dirigente scolastica, a tutto il personale docente e non docente e a tutti i

dipendenti dell'Ufficio Scuola della Reno Galliera per essere riusciti, pur fra mille difficoltà e in un clima di stress e tensione, a raggiungere il grande obiettivo di far ripartire la Scuola.

In tutto questo il Comune di Pieve ha voluto fare concretamente la sua parte soprattutto per quanto riguarda gli spazi scolastici: forse unici in tutta la Città Metropolitana di Bologna a Pieve abbiamo deciso di investire circa 100.000 € per migliorare gli spazi scolastici e al contempo per rispondere a, se non tutte, quasi tutte le richieste che la Dirigente ha rivolto al Comune, richieste finalizzate principalmente a modificare le modalità di ingresso a scuola, come ad esempio la realizzazione di un nuovo ingresso alla scuola dell'infanzia e la realizzazione di nuovi percorsi esterni sia all'infanzia che alla scuola media.

Ma certamente l'investimento più importante ha riguardato la scuola primaria in via Kennedy.

Come il Sindaco e il Vicesindaco hanno spiegato al Comitato Genitori, il Comune ha voluto dirottare gran parte delle risorse a disposizione nel Bilancio per allargare le aule della scuola che ospita più bambini (oltre 300!), portandole da aule di 44 mq a aule che vanno dai 51 ai 65 mq, consentendo così di distanziare adeguatamente i banchi. I primi giorni di agosto sono così stati affidati alla ditta D'Apollonia Costruzioni i lavori di demolizione e ricostruzione di tutte le pareti fra un'aula e l'altra e di conseguente modifica e adeguamento degli impianti, del pavimento e del controsoffitto. I lavori hanno inoltre previsto lo smontaggio e il rimontaggio di tutte le lavagne multimediali, la ritin-



teggatura di tutte le pareti interne alle aule e la sistemazione di buona parte degli arredi esterni. A tempi record siamo riusciti a consegnare ai nostri bimbi e ai loro insegnanti una scuola completamente rinnovata, con aule più spaziose e quindi più sicure. Questo è stato possibile grazie ad una ditta seria e competente che ha sposato la causa lavorando ininterrottamente per oltre un mese insieme al personale del nostro ufficio tecnico e della nostra squadra di operai.

Come è stato spiegato ai genitori, questi lavori rappresentano in realtà solo la prosecuzione del percorso promesso e avviato con la riqualificazione degli

spazi esterni realizzata l'estate scorsa, percorso che il Covid ha accelerato e che proseguirà ancora, portando ad ulteriori investimenti e miglioramenti della scuola dei nostri figli.

Ora che la scuola è partita il lavoro non è assolutamente terminato, anzi diventa ancora più delicato e richiederà il contributo di tutti: Stato, Regione, Comune, Insegnanti e genitori. Insieme dobbiamo fare ciascuno la nostra parte per rispettare con serenità e serietà le regole che consentiranno alla Scuola di proseguire. Siamo sempre più convinti che il futuro sia lì nelle aule dove i nostri figli possono finalmente riprendere a imparare e a vivere. ■



Affiliato
FIOCCHI PIERO

Nell'Agenzia Affiliata Tecnocasa di Pieve di Cento Via A. Gramsci n. 74 tel. 051975765, oltre alle normali prestazioni professionali che comprendono ontologicamente la verifica dell'affidabilità del conduttore,

condotta tramite un'attenta analisi reddituale oltreché con una puntuale verifica di eventuali protesti e altre pregiudizievoli, si offrono garanzie del tipo soddisfatto o rimborsato. Nessun'altra agenzia immobiliare la fa, hanno troppa paura di rimetterci. Una confidenza: sarò estremamente contento, in qualità di titolare dell'Agenzia, se deciderai di lavorare con me ed il mio Clan: è assodato che sarai assistito in modo eccellente; anche se in cuor mio non vorrei trattare

con te finché tu non avrai parlato con almeno 20 locatori che si sono avvalsi dei nostri servizi, e ti sarai così assicurato che ti proteggiamo meglio, ti diamo miglior consulenza e che non ti permetteremo di fare un errore nella tua transazione.

Passa da noi oggi stesso, richiedi il libro delle testimonianze e delle garanzie. Basta con le Agenzie Immobiliari che non si assumono le proprie responsabilità nelle locazioni!

Piero Geom. Fiocchi



Centri estivi: una scommessa vinta

Si poteva "semplicemente" decidere di non farli.

Ma per tutta l'Amministrazione erano troppo importanti. Così dai primi giorni di Maggio, appena terminato il lockdown abbiamo studiato attentamente i protocolli in arrivo, elaborato scenari molto diversi, e soprattutto trovato le risorse economiche necessarie a far partecipare tutti i bimbi alle attività di centro estivo.

Grazie all'Associazione Bangherang ed alla collaborazione con le famiglie, possiamo dire ora che quella dei centri estivi è stata una scommessa vinta.

Il primo segno di ritorno ad una normalità ancora tutta da conquistare.

Capacità di progettare, coraggio, entusiasmo e lavoro di squadra: con questi ingredienti la comunità di Pieve di Cento si riprenderà, nel rispetto delle norme sanitarie, tutto ciò che il Covid 19 le ha sottratto.

"Così come le piante, i bambini crescono con la bella stagione. È l'estate il momento migliore per

annaffiarli e per veder spuntare nuove e rigogliose diramazioni. L'estate è un tempo sospeso e speciale, un tempo in cui ci si prepara a crescere in vista di settembre. È per questo che crediamo nel valore educativo dei centri estivi ed è per questo che non ci siamo arresi neppure di fronte al COVID-19," ha dichiarato Alice Montagnini, presidente di Bangherang.

Questo è quel che abbiamo pensato quando abbiamo accettato la sfida lanciata dall'Amministrazione Comunale: gestire il servizio di centro estivo per i bambini di nido, infanzia e primaria, anche quest'anno, nonostante l'emergenza sanitaria.

Da anni ci occupiamo dei centri estivi a Pieve di Cento, con cura e attenzione ai bambini e alle attività. Questa volta però la domanda era "come rendere davvero positiva un'esperienza educativa alla luce di tutte quelle difficoltà, seppur giuste, norme?" Abbiamo dedicato alla progettazione delle attività circa 350 ore, caratterizzate dall'immaginare



gli scenari più disparati per farci trovare pronti davanti a qualsiasi evento potesse succedere, primo su tutti la reazione dei bambini.

Sono state ore faticose ma il 14 agosto, a chiusura delle attività, ci siamo potuti dire che ne è valsa la pena. Ricucire la socialità dei bambini, il loro reinserimento nei rispettivi edifici scolastici e

il loro bisogno di leggere la nuova realtà che stiamo vivendo ci ha permesso di sperimentarci a tutto tondo.

La loro risposta positiva e quelle delle loro famiglie ha significato per noi, una volta in più, quanto sia importante lavorare in rete con il proprio territorio per dare risposte efficaci anche nelle condizioni più avverse. ■

news

Asilo nido e scuola d'infanzia: ripartenza in sicurezza

Dal 7 Settembre i nidi e le scuole d'infanzia comunali di Pieve di Cento e dell'Unione Reno Galliera hanno riaperto le porte.

Quest'anno più che mai tornare alle attività didattiche ha richiesto un'attenzione puntuale per rendere gli ambienti e l'ingresso di bambini più sereni, accoglienti e sicuri possibili.

Iniziare un'esperienza di comunità così significativa per la crescita dei piccoli cittadini in un contesto così particolare, e dopo lunghi mesi di stop, non è una situazione di facile gestione.

L'obiettivo dell'Amministrazione e del personale, fin dai primi giorni dopo il lockdown, è stato quello di immaginare un'esperienza gioiosa e serena per i bimbi, nel pieno rispetto della normativa sanitaria.

Ridisegnare la disposizione degli spazi per tenere le sezioni separate tra loro, rispondere alle nuove esigenze organizzative potenziando il personale e formandolo ad hoc: tutto è stato fatto per non privare gli utenti di esperienza di crescita di qualità, garantire il supporto alle famiglie e gli stessi obiettivi cognitivo-relazionali di prima, adeguando solo gli strumenti educativi ai nuovi bisogni.

Il riambientamento dei bambini già frequentanti, assenti da Febbraio, è stato all'insegna del gioco in giardino, con una settimana di tempo completamente dedicata a loro.

Dal 14 settembre tutti i nostri piccoli sono al nido o alla scuola d'infanzia per iniziare il loro percorso di autonomia, socializzazione, apprendimento e relazione a cui il personale educativo ha il privilegio di partecipare in stretta alleanza con i genitori e le figure di riferimento. Quest'anno, inoltre, tutti potranno contare sul supporto operativo della pediatria di comunità e dall'azienda USL. ■

DAL 7 SETTEMBRE AL 29 NOVEMBRE 2020

E se hai meno di 40 anni,
in più avrai in regalo

una card
Spotify
da 10€!



Origine
coop
TRACCIABILITÀ TOTALE
FILIERA DI QUALITÀ



ESSERE SOCIO HA PIÙ GUSTO!

**Diventare Socio Coop Reno
ha tanti vantaggi**

Sconti, promozioni, servizi, partecipazione alla vita sociale della comunità e alle assemblee, espressione di voto, condivisione di progetti sociali.



Se decidi di diventare Socio, ti regaliamo **20 euro** per l'acquisto di prodotti a marchio Coop della **linea Origine**.

coop
Reno

Via Circonvallazione Ponente, 14 - 40066 - Pieve di Cento (BO) - Telefono: 051 8906929 - www.coopreno.it

Un concorso di architettura farà risuonare "I violini del Ghetto"

Presentazione alla cittadinanza domenica 18 ottobre in Corte dei Liutai

Domenica 18 ottobre (non più l'11 com'era stato annunciato) sarà presentato alla cittadinanza "I violini del Ghetto" concorso di Architettura per la riqualificazione di Corte dei Liutai. L'evento, realizzato in collaborazione con Saverio Campanini, professore di lingua e letteratura ebraica, si svolgerà alle ore 15.30 in Corte dei Liutai e si concluderà con l'esibizione di Enrico Fink e i Solisti dell'Orchestra Multietnica di Arezzo nello spettacolo studiato ad hoc per Pieve: *Simchà, una festa Ebraica per Pieve di Cento. Musica e poesia degli ebrei d'Emilia Romagna e*

d'Italia in onore del progetto "I VIOLINI DEL GHETTO".

Questo concorso rappresenta una nuova tappa importantissima per il percorso di riqualificazione del Centro Storico di Pieve di Cento: pubblicato lo scorso 9 luglio, il bando è volto alla riqualificazione e al restyling della Corte dei Liutai e delle due vie che conducono ad essa, via Borgovecchio e Vicolo del Cane, che insieme formano l'ex ghetto ebraico della cittadina. L'obiettivo del progetto, che rientra pienamente nel percorso di valorizzazione del centro storico, è la **riqualificazione della piazza**, tramite lo sviluppo di idee e una risposta tecnicamente realistica, che permetta, mantenendo intatta la forte identità e la memoria di questo luogo, di integrarla maggiormente con le



parti circostanti della città attraverso connessioni, spazi verdi e percorsi pedonali, affinché possa

diventare uno spazio sicuro e un luogo di identità, di memoria e di socialità. ■

Referendum Costituzionale 2020: come votare

A Pieve di Cento, domenica 20 e lunedì 21 settembre si voterà per il referendum costituzionale confermativo relativo alla riduzione del numero dei parlamentari, che presenta il seguente quesito "Approvate il testo della legge costituzionale concernente «Modifiche agli articoli 56, 57 e 59 della Costituzione in materia di riduzione del numero dei parlamentari», approvato dal Parlamento e pubblicato nella Gazzetta Ufficiale della Repubblica italiana n.240 del 12 ottobre 2019?".

I seggi elettorali, collocati alle Scuole Medie di via Circonvallazione Levante n. 61, saranno

aperti domenica 20 dalle 7.00 alle 23.00 e lunedì 21 dalle 7.00 alle 15.00.

Per votare sarà necessario presentarsi ai seggi muniti di tessera elettorale valida e documento d'identità.

Sarà possibile richiedere il duplicato della scheda elettorale smarrita o la sostituzione di quella terminata presentando la vecchia all'Ufficio elettorale presso il Municipio.

L'Ufficio osserverà le seguenti aperture straordinarie: venerdì 18 e sabato 19 settembre dalle 8.00 alle 18.00, durante le con-

sultazioni sarà aperto domenica 20 settembre dalle 7.00 alle 23.00 con accesso da Corte Battistelli: Piazza A. Costa sarà infatti chiusa per le celebrazioni legate alla Ventennale del Crocifisso. Lunedì 21 settembre dalle 7.00 alle 15.00, invece, sarà possibile accedere come di consueto da Piazza A. Costa.

Si rammenta che, in applicazione della normativa di contenimento del contagio da virus Covid-19, si potrà accedere ai seggi elettorali solo indossando la mascherina ed igienizzandosi le mani presso le postazioni collocate all'e-



sterno della struttura e lungo il percorso per raggiungere il seggio indicato sulla propria tessera elettorale.

Per agevolare il contingentamento delle persone presenti presso i seggi, l'ingresso sarà da via Circonvallazione Levante mentre si uscirà da via Mastellari. ■

eurotarget
il centro auto multimarche

Una squadra che gioca per un unico obiettivo: trovare la tua prossima auto!

Via Provinciale Bologna 2/G - 40066 Pieve di Cento (BO)

051 6861760

euro-target.net

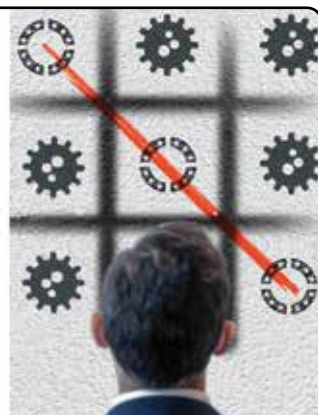

Nuova rotatoria in via circonvallazione levante all'incrocio con via Asia e via Gessi

L'opera oltre ad incrementare la sicurezza migliorerà l'illuminazione, gli attraversamenti ciclabili e pedonali

O rmai troppe volte si è resa evidente la pericolosità della curva in cui la Circonvallazione levante incrocia via Asia e via Gessi. Già con il Piano del Traffico del 2011 si era previsto di realizzare lì una rotatoria per rendere più sicuro e più accogliente uno dei punti di arrivo a Pieve e di maggiore transito, col-

locato nelle immediate vicinanze della scuola dell'infanzia e del Parco Isola che non c'è. Oggi finalmente realizziamo quest'opera che consentirà anche di migliorare l'illuminazione di quel punto e gli attraversamenti ciclabili e pedonali. Da ora in poi sarà impedito alle auto di uscire da via Gessi sulla Circonvallazione nel punto in cui la nuova rotatoria garantirà al contempo visibilità, sicurezza e riqualificazione di un punto molto importante e oggi molto pericoloso della viabilità di Pieve. I lavori sono partiti il 14 settembre e termineranno in circa un mese. ■



Il gioco castello del parco Isola che non c'è torna ad accogliere i bimbi di Pieve

Un altro grande obiettivo raggiunto grazie alla generosità di tutti i pievesi

È di nuovo accessibile nella sua interezza il gioco castello del parco Isola: il gioco, che era rimasto chiuso per consentire i lavori di preparazione e montaggio del nuovo Ponte acquistato grazie alla **raccolta fondi promossa dall'Associazione Girasole**, è tornato ad accogliere tutti i bimbi di Pieve! Grazie all'associazione Girasole che ha ideato e promosso il crowdfunding convincendo tanti pievesi e

tanti amici di Pieve a prendersi cura del Castello donando un mattoncino del nuovo Ponte. Grazie alla **cooperativa sociale La Città Verde** che ha montato con perizia la struttura e al lavoro instancabile dell'ufficio tecnico e degli operai del Comune che hanno completato l'opera nel minor tempo possibile. Ma soprattutto **GRAZIE ai 344 cittadini che credendo che questo fosse un modo nuovo e splendido di contribuire al bene della nostra comunità, hanno deciso di fare la loro donazione!**

Il 10 ottobre alle ore 16 l'associazione Girasole incontrerà l'Amministra-



zione e i sostenitori del crowdfunding per festeggiare insieme questo importante obiettivo e incontrare di persona chi ha creduto nel progetto. Verranno svelate le targhe e il pannello che racconteranno questa bellissima impresa collettiva e repor-

terà i nomi delle persone che hanno contribuito a realizzarla. L'amministrazione di Pieve è orgogliosa di aver fatto un altro passo nel cammino di riqualificazione delle aree verdi grazie al quale i nostri parchi saranno sempre più inclusivi e belli. ■

news

Lavori di ampliamento e riqualificazione del nostro cimitero

Termineranno entro la primavera 2021 i lavori per l'**ampliamento e la riqualificazione del nostro cimitero**. Per ricevere informazioni relativamente all'acquisto di loculi, in attesa che sia istituito un apposito Punto Informativo, potete contattare il numero 0771/613284. ■

La Zeta

di Zaudi Campanini

Pieve di Cento - Cell. 347.4875414 - lazetacampanini@gmail.com

**Cartongesso - Imbiancatura - Isolamenti interni
Isolamenti acustici - Sistemi antisismici
Protezioni anti-incendio - Cappotti termici**

Il Comune ha acquisito l'ex Chiesa degli Scolopi

Operazione possibile grazie alla grande generosità della famiglia Campanini

Il 22 luglio durante il Consiglio Comunale, è stata approvata l'**acquisizione gratuita al patrimonio pubblico della "Ex Chiesa degli Scolopi" in Via Galuppi angolo Via Risorgimento a seguito alla generosa donazione dell'ing. Ugo Campanini e della sua famiglia.**

Dal 1641 fu presente a Pieve un Collegio dei Padri Scolopi, ordine che promuoveva l'istruzione

gratuita per i ceti meno abbienti. All'interno della Chiesa della Santissima Annunziata dei Padri Scolopi infatti, oltre ad aver trovato dimora per molto tempo l'Annunziata del Guercino voluta, come il Collegio stesso, da Francesco Maria Mastellari, si sono formati per secoli ragazzi e artigiani Pievesi. Questo luogo tanto significativo per la nostra identità, la nostra storia e la nostra cultura ha anche ospitato il fondo librario e le cinquecentine, attualmente custodite nell'archivio storico. Sono documenti importantissimi che ci permettono di comprendere meglio la storia di un territorio povero ma desideroso di riscatto e che ha avuto nel

corso di tutta la sua storia la fortuna di dare i natali a mecenati che sceglievano di prendersi cura anche di chi aveva meno mezzi di loro. In seguito allo scioglimento degli ordini monastici la chiesa venne affidata alla cooperativa dei canapini e in seguito acquisita dalla famiglia Campanini. **Ora è il nostro turno di prenderci cura della Ex Chiesa degli Scolopi affinché, anche nel futuro, torni ad essere uno spazio vivo e pulsante nel cuore del nostro paese.** Da oggi parte ufficialmente il percorso per ricostruire questo edificio, anch'esso gravemente danneggiato dal sisma, e riconsegnarlo alla nostra Comunità. ■

"Le scuole" inaugureranno nella primavera 2021

Presentato alla cittadinanza il progetto della nuova Biblioteca - Pinacoteca di Pieve di Cento

Parte il conto alla rovescia per l'inaugurazione della nuova Biblioteca Pinacoteca di Pieve di Cento che si chiamerà "Le scuole": ad annunciarlo è stato il sindaco Luca Borsari durante l'evento di presentazione alla cittadinanza del progetto.

Durante la serata, che ha visto una grande partecipazione di pubblico in sala, oltre a numerosi spettatori che l'hanno seguita in streaming da casa, si sono alternati sul palco, oltre al sindaco, **Davide Baruffi**, sottosegretario alla presidenza della giunta regionale dell'Emilia Romagna, **Virginio Merola**, sindaco della città metropolitana di Bologna che ci ha tenuto a fare un suo saluto tramite un video messaggio, **Belinda Gottardi**, sindaca di Castel Maggiore e delegata alla cultura dell'Unione Reno Galliera, **Francesca Tassinari**, assessore alla valorizzazione del sistema museale di Pieve, **Graziano Campanini**, curatore dell'allestimento, **Studio TASCA** e **CHIALAB**, progettazione architettonica e visiva, **Daniela Vecchi**, responsabile Biblioteca Comunale di Pieve e **Federico Taddia**, che ha moderato l'evento.

A chiudere la serata è stato invece **Mauro Felicori**, assessore regionale alla Cultura che ha ricordato come ora più che mai sia **fondamentale progettare biblioteche e pinacoteche nel futuro gra-**

zie al digitale, alla formazione continua e garantendo la più ampia accessibilità.

Tutti elementi che non mancheranno nel nuovo polo culturale pievese: infatti nell'edificio che ospitava fino al sisma del 2012 le scuole elementari nascerà un luogo di oltre 4.000 mq che includerà, oltre a diverse **aree espositive** (sia permanenti che temporanee), **spazi laboratoriali, aree studio, un auditorium con 100 posti a sedere, una caffetteria e spazi verdi** e vedrà tra i suoi punti di forza **l'accessibilità, l'attenzione alla formazione e alla ricerca, la multimedialità e l'interdisciplinarietà** per diventare un punto di riferimento non solo per i Pievesi ma per tutto il territorio circostante. **Sarà un luogo vivo** che arricchirà ulteriormente l'offerta culturale e artistica di Pieve.

"Le scuole" rappresenteranno inoltre il cuore del **"Quartiere delle Arti"** di Pieve, un'area di oltre 17.000 mq dedicata alla cultura, alla conoscenza e all'apprendimento che va dal Museo MAG'900 alla Casa della Musica passando per il nuovo Polo dell'infanzia "M.T. Chiodini", per Porta Bologna e per il Museo delle Storie custodito nella Rocca.

Durante il suo intervento Luca Borsari, sindaco di Pieve di Cento: "Quello che vi presentiamo questa sera è obiettivamente **uno dei progetti più importanti nella storia della nostra comunità.** Lo è per il coinvolgimento emotivo che quel luogo determina in tutti noi, lo è per la dimensione e per la ricchezza in termini di cultura e opportunità di

apprendimento che esso rappresenterà per i pievesi e non solo, lo è per l'ulteriore salto che farà fare a Pieve di Cento e tutto il territorio in termini di attrattività turistica. Ma questo progetto trova il suo principale valore nella grandezza del percorso in cui si inserisce e di cui rappresenta una nuova importantissima tappa. Un percorso partito decenni fa quando le amministrazioni che da allora si sono susseguite hanno capito e quindi deciso che il patrimonio artistico-culturale di Pieve di Cento poteva e doveva essere ciò su cui investire per custodire la nostra identità, per dare ai nostri figli un futuro ricco di bellezza, di cultura, di aggregazione attorno a dei luoghi e a dei valori, ma anche un futuro in cui poter trovare nella cultura e nell'attrattività turistica un'opportunità. Quel percorso ha vissuto negli ultimi 8 anni l'accelerazione della Ricostruzione dopo il terremoto e il progetto di una nuova biblioteca e pinacoteca all'interno delle ex scuole elementari De Amicis nasce proprio subito dopo la terribile scossa del 29 maggio 2012. Oggi quel percorso ci ha portato fin qui: **Grazie a chi mi ha preceduto, Sergio Maccaagnani, grazie alla Regione Emilia Romagna, grazie a tutte le persone che ci hanno creduto e lavorato, grazie alla mia squadra che ha ereditato e portato avanti un lavoro così ambizioso, possiamo oggi mostrare il risultato di tutto il lavoro fatto finora e possiamo annunciare che a Primavera 2021 questo progetto diventerà realtà.** ■

maccaferri
ARREDAMENTI
home passion



PIEVE DI CENTO (BO) - Tel. 051.974503
info@maccaferriarreda.it
www.maccaferriarreda.it

RISTORANTE - PIZZERIA
<<La Lumira>>
con terrazza estiva

PIEVE DI CENTO (BO)
Via Provinciale S. Pietro, 9
Tel. 051.686.11.66
rist.pizzeria.lalumira@gmail.com

Chiuso il Mercoledì

centro ottico
TASSINARI
i tuoi nuovi
progressivi
d'alta gamma



LENTI PERSONALIZZATE DI ULTIMA
GENERAZIONE AD ALTISSIMA ADATTABILITÀ
a soli € 298,00

PIEVE DI CENTO - via Provinciale Bologna - Tel. 051 901879

Progetto "Pieve Resiliente"

L'epidemia del Covid19 ha colpito il mondo e l'Italia in modo tremendo

Anche a Pieve di Cento abbiamo dovuto affrontare la lotta di contenimento del virus adeguandoci alle misure previste dal governo centrale e dalla Regione Emilia Romagna ma sostenendo con risorse locali l'impegno di tutta la Comunità Pievese. Pieve ha dimostrato una grande "resilienza" che è quella capacità di resistere, adeguarsi e superare le avversità. Pieve è stata anche molto generosa e con il progetto "Pieve solidale" ha raccolto fondi per il sostegno alla Comunità ed in particolare per quelli che hanno maggiori problemi.

Di queste risorse, come Amministrazione, abbiamo deciso di utilizzarne una piccola ma importante parte per avviare un progetto di ascolto, comprensione e supporto della Comunità pievese attraverso il lavoro di una equipe di Psicologi specializzati negli interventi psicosociali in emergenza.

Grazie al lavoro della Associazione di protezione civile "Psicologi per i Popoli ER", iscritta al Registro nazionale delle Associazioni di Volontariato di protezione civile e organizzata anche con una Associazione regionale in Emilia Romagna, abbiamo predisposto e stiamo realizzando un progetto di comunità volto a proporre interventi a sostegno della resilienza di alcune fasce di adulti, mirati a migliorare la qualità del rapporto fra l'individuo ed il nuovo contesto familiare, sociale e professionale, post emergenza Covid19.

Tale scopo sarà perseguito attraverso un'indagine dei vissuti legati al lockdown, ai bisogni psicologici connessi alla ripresa dei ritmi quotidiani, alla promozione della consapevolezza dei propri pensieri e delle proprie emozioni, all'accettazione delle possibilità e dei limiti individuali, alla capacità di resilienza individuale e comunitaria.

Gli obiettivi del progetto sono sia a carattere "individuale", aumentando la capacità di autovalutazione e l'autostima, favorendo il contatto con i propri vissuti emozionali, per riconoscerli, accettarli e comunicarli all'esterno, sia a livello di "gruppo", incoraggiando rapporti fon-

dati sull'apertura all'altro, la reciprocità e l'aiuto, promuovendo modi di stare insieme fondati sulla cooperazione, la gestione dei conflitti, la valorizzazione dell'altro e in definitiva rafforzare il già grande senso di appartenenza ad una comunità viva e forte come quella Pievese.

Per fare questo sono stati individuati alcuni gruppi di Cittadini e operatori pubblici che saranno coinvolti in attività con il team di Psicologi nelle diverse fasi del progetto attraverso:

- indagini psicosociali,
- raccolta e analisi dei bisogni,
- somministrazione questionari "self report",
- "interventi psicoeducativi",
- incontri di confronto e restituzione.

Le metodologie utilizzate sono quelle afferenti l'orientamento cognitivo comportamentale, bioenergetico, ed espressivo corporeo, ritenuti approcci tra i più adeguati in emergenza e saranno proposte in particolare tecniche di terza generazione.

Un primo grande risultato lo abbiamo avuto con il gruppo dei "Centri Estivi 2020" gestiti per l'Amministrazione dall'Associazione Bangherang.

Il team di psicologi è stato a fianco degli Educatori e allo Staff di coordinamento dei Centri estivi comunali e grazie ad uno specifico finanziamento della Fondazione Monte dei Paschi di Siena di Bologna ottenuto dall'Associazione Bangherang, hanno lavorato insieme ad alcuni gruppi dei centri estivi.

Di questo importante primo intervento verranno date maggiori informazioni tramite materiali ed eventi dedicati e organizzati insieme a Bangherang, Psicologi per i Popoli ER e finanziatori della Fondazione.

Nelle prossime settimane il progetto proseguirà con altri gruppi di destinatari inclusi anche alcuni gruppi di Cittadini e genitori. ■

Raccolta Fondi Pieve Solidale Situazione al 07/09/2020

Durante il periodo estivo sono continuate le donazioni a Pieve solidale: i donatori sono in totale quasi 150 e la somma raggiunta è di **17.869,61 euro**.

I primi fondi spesi sono stati destinati a: acquisto di prodotti di protezione sanitaria per medici di base, commercianti rimasti aperti durante il lockdown, A.S.P. Galuppi - Ramponi di Pieve di Cento; due gazebo e quattro condizionatori per i centri estivi; progetto Pieve Resiliente in collaborazione con Psicologi dei Popoli.

I restanti fondi, come condiviso in Consiglio Comunale, saranno investiti per progetti e attività di sostegno delle nostre scuole.

Vogliamo inoltre ringraziare i punti vendita Conad e Coop Reno del nostro comune che hanno voluto contribuire a Pieve Solidale: **Conad ha donato due condizionatori per i centri estivi e Coop Reno invece ha voluto devolvere dei buoni spesa** ai volontari di Ana-Gruppo Alpini di Cento e gruppo Scout Agesci Pieve di Cento i quali, a loro volta, hanno infatti deciso di destinarli a Caritas affinché li possa destinare al banco alimentare. ■



PER IL PAGAMENTO DI VIAGGI, ALBERGHI, SPETTACOLI, PRODOTTI, BOLLETTE...

CON NOI ON LINE

UN  DI OPPORTUNITÀ,

SE HAI UNA  DI PAGAMENTO!

Se non sei ancora in possesso di una carta di pagamento, passa in filiale! Saremo lieti di fornirti le informazioni necessarie per averne una ed accedere alle infinite possibilità dei pagamenti on line.

 **BANCA CENTRO EMILIA**



Democratici per Pieve

Gia dai primi mesi di questo durissimo 2020 segnati dalla pandemia che ha colto di sorpresa il mondo intero ed anche tutti noi pievesi che dopo un primo momento di smarrimento, abbiamo immediatamente compreso la premurosa attenzione della nostra Amministrazione sui temi che riguardano la salute e la sicurezza di tutti noi. Ancora oggi la nostra Giunta è impegnata ad individuare le risposte migliori per affrontare con maggior efficacia l'emergenza Covid-19, cercando di trarre i giusti insegnamenti dall'emergenza sanitaria della primavera scorsa, che ha svelato i limiti del "sistema Italia". Quest'anno si annuncia un autunno difficile, il 14 settembre riaprono tutte le scuole di ogni ordine e grado e alla data odierna, nonostante il faticoso contenimento del numero di contagi che ci fa ipotizzare una cauta ripresa in aula delle attività scolastiche, noi tutti dovremo tener conto del fatto che il virus è purtroppo ancora circolante: dovremo purtroppo convivere con esso e tenere conto che gli scenari possibili potranno cambiare repentinamente. La velocità degli eventi ci obbliga oggi a contestualizzare e puntualizzare le vitali decisioni prese dalla nostra Amministrazione. I provvedimenti importanti che riguardano la vita della nostra comunità sono:

1 - Interventi relativi l'edilizia scolastica: l'Amministrazione Comunale ha predisposto diverse e indispensabili opere di adeguamento dei plessi nel rispetto delle linee guida relative la riapertura delle scuole in tempo di covid, interventi edilizi attuati durante il periodo estivo per non compromettere il regolare svolgimento delle lezioni. Questi interventi hanno previsto la riprogettazione degli accessi, la ridefinizione del layout delle aule per garantire il mantenimento del distanziamento fisico che oggi avverrà anche utilizzando percorsi diversi, limitando gli assembramenti e con un'attenzione particolare prestata agli alunni con disabilità che hanno ancor più patito l'interruzione delle attività scolastiche che sono fondamentali per una vera integrazione e che queste criticità riguardano comunque anche le fasce di popolazione più deboli. L'importo del valore dei lavori è stato di circa 100.000 euro.

2- Provvedimenti inerenti alla sfera pubblica: i dati epidemiologici che prima dell'estate venivano diffusi dalle autorità sanitarie e dai media, presentavano quotidianamente un deciso calo dei contagi dovuti al covid e tutto ciò faceva ben sperare per il futuro. Da questa premessa si è cominciato a organizzare anche uno degli eventi più importanti che si svolgono nel nostro paese, una festa importantissima che riguarda la storia e l'identità della nostra comunità, una ricorrenza che rappresenta soprattutto una delle principali manifestazioni religiose, la più popolare e gioiosa che celebra la vita e fonda ogni speranza sui Giovani e auspica che queste giornate a loro dedicate delineino davvero nella realtà la legittima aspirazione di tutti i nostri giovani a vivere ed essere felici e di dare senso e pienezza alla propria vita.

Con energia il nostro Sindaco, la Pro Loco, con i referenti del Commercio, delle Associazioni sportive, ecc... hanno cominciato a porre le basi per preparare una Festa dei Giovani 2020 fondata sulla consapevolezza e il senso di responsabilità, aspetti che caratterizzano la stragrande maggioranza dei pievesi. Ma proprio in quei giorni di pianificazione della nuova Festa ecco il nuovo balzo dei contagi da coronavirus in Italia, nella nostra regione e di conseguenza l'importante realistica ma dolorosa decisione presa dal Sindaco, dal Presidente della Proloco che hanno soppesato i rischi e perseguito una politica responsabile adeguata all'entità del rischio: "la storia delle epidemie offre notevoli consigli, ma solo se si conosce la storia si risponde con autentica saggezza" e così è stato. Tale dura e dolorosa decisione di non svolgere la Festa dei Giovani 2020 ha ottenuto comunque un consenso straordinariamente grande e tutto ciò rende onore a tutti i pievesi. Grazie. ■



La tua Pieve

L'AMBIZIONE E LA REALTÀ

Settembre: riaprono le scuole in un clima di profonda incertezza dovuta al persistere dell'emergenza Covid19. Tutti sentiamo il peso della precarietà del momento e noi del gruppo di opposizione siamo preoccupati: l'Amministrazione Comunale sembra ignorare i debiti che gravano sul nostro Comune e che, come ci ha ricordato quest'estate Mario Draghi, dovranno essere pagati dai nostri giovani.

Al proposito, riguardo l'ultimo periodo, evidenziamo:

1) Presso la scuola primaria di via Kennedy (che non ci stancheremo mai di ricordare essere un **Edificio Scolastico Temporaneo**) è stato necessario un intervento del costo di € 90.000,00 per adeguamento e adattamento funzionale degli spazi e delle aule didattiche a causa dell'emergenza sanitaria.

2) E' ormai noto che presso le "ex scuole elementari" nascerà un **polo culturale di oltre 4.000 mq** (biblioteca-pinacoteca-aree espositive-spazi laboratorio-aree studio-auditorium-caffetteria-spazi verdi) e se ne prevede l'inaugurazione nella primavera 2021. Ancora non si conoscono le spese d'investimento finanziate dalla Regione, ma ciò che preoccupa davvero saranno le ingenti spese di gestione che ricadranno inevitabilmente sui bilanci del Comune e quindi sui cittadini.

3) Mentre l'Amministrazione continua a ringraziare la "Campanini Ugo srl" per la recente acquisizione a titolo gratuito della fatiscente ex chiesa degli Scolopi, è necessario iniziare ad affrontare i disposti lavori di muratura e il mantenimento dell'immobile in sicurezza, in attesa che arrivino fondi per il recupero edilizio. Come abbiamo sostenuto in Consiglio, l'acquisizione sarebbe stata da valutare in una futura prevedibile urbanizzazione dell'area adiacente, facendo ricadere le spese di ristrutturazione dell'immobile sui privati anziché continuare ad attingere a finanziamenti pubblici.

Le nostre ripetute osservazioni riguardo l'inadeguatezza delle scuole elementari "temporanee" di via Kennedy, cui si contrappone l'inopportunità dell'ambizioso progetto del polo culturale presso quelle che persino durante la presentazione sono state ricordate come "le scuole di tutti i pievesi" (ma evidentemente non delle nuove generazioni), con nostro sollievo hanno trovato conforto nelle critiche parole dell'Assessore Regionale alla cultura Felicori che, con onestà intellettuale, nel suo intervento ha definito LE SCUOLE "una sfida terribile che fa tremare"; invitiamo ad ascoltare il suo intervento a partire da 1h e44m <https://www.youtube.com/watch?v=zg-s56b0Mho&feature=youtu.be> ■

**COMPAGNIA
DELLE
COSTRUZIONI
C.D.C. - S.r.l.**

Geom. Fabio Raspadori
amministratore unico

- COSTRUZIONE E RISTRUTTURAZIONE DI EDIFICI CIVILI E INDUSTRIALI
- PAVIMENTAZIONI SPECIALI (calcestruzzo, resine, porfido, autobloccanti, etc)
- PAVIMENTAZIONI STRADALI (fresatura, tappeti, etc)
- OPERE DI URBANIZZAZIONE
- POSA DI CONDUTTURE (fognature, polifere, etc)

Viale della Rimembranza, 6 - 40016 San Giorgio di Piano (BO)
Tel. 051 66 30 655 - Fax 051 66 30 701 - ammin.cdc@raspadori.it

MORSELLI
AUTODEMOLIZIONE
AUTOSOCCORSO
AUTO RICAMBI

RADIAZIONE TARGHE

MORSELLI

RECUPERO
SOCCORSO STRADALE

RICAMBI
USATI

CENTO (FE) Via Modena 28/A - Tel. 051.903350 - Fax. 051.903572
www.morselliautodemolizione.it
E-Mail: morsellimarco@morselliautodemolizione.it
SOCCORSO STRADALE 334.1234566

PIEVENTI arte, cultura ed eventi

EVENTI

● **Sabato 19 e domenica 20 settembre**

parco Don Celso Venturi

Sagra dei Sapori d'autunno

A cura di A.T. Pro Loco

● **Domenica 27 settembre**

centro Storico

Mercatino

"Chi cerca trova - Cose di altri tempi"

● **Da venerdì 2 a domenica 4 ottobre**

centro Storico

Back street food & all you can grill

a cura di Feed'n'Food

● **Sabato 10 ottobre, ore 10.30**

Biblioteca comunale, piazza A. Costa 10

Rassegna dei libri gentili:

Lecture ad alta voce e laboratori nelle

biblioteche dell'Unione Reno Galliera.

Per bambini dai 3 agli 8 anni.

Partecipazione gratuita con prenotazione:

festival@usciredaluscio.it / 3477052076

● **Mercoledì 14 ottobre**

Biblioteca comunale, piazza A. Costa 10

"Pappa, pipì"

Per la rassegna Nati per Leggere ABBRACCI

DI LIBRO: LEGGIAMO ED ASCOLTIAMO CON I

BIMBI IN BRACCIO (letture per bambini dai 2

ai 6 anni accompagnati da un genitore)

La prenotazione è obbligatoria:

0516862636 / biblioteca.pc@renogalliera.it

● **Domenica 18 ottobre, ore 15.30**

corte dei Liutai

Presentazione **"I violini del Ghetto"**

concorso di Architettura per la

riqualificazione di Corte dei Liutai

In collaborazione con Saverio Campanini

● **Sabato 24 e domenica 25 ottobre**

Giornate d'Autunno FAI

La Madonna del Rosario torna a Pieve

a cura del Gruppo FAI di Pieve di Cento

● **Mercoledì 18 novembre**

Biblioteca comunale, piazza A. Costa 10

"Storie della notte"

Per la rassegna Nati per Leggere ABBRACCI

DI LIBRO: LEGGIAMO ED ASCOLTIAMO CON I

BIMBI IN BRACCIO (letture per bambini dai 2

ai 6 anni accompagnati da un genitore)

La prenotazione è obbligatoria:

0516862636 / biblioteca.pc@renogalliera.it

MOSTRE

● **Dal 5 settembre al 25 ottobre**

Sala Partecipanza, via Garibaldi 25

Sisti espone - per ricordare il pittore Remo

Sisti a 100 anni dalla nascita

● **Dal 12 settembre al 25 ottobre**

Museo Magi'900, via Rusticana 1

I Love My Bike. La bicicletta icona

di libertà a cura di Valeria Tassinari

● **Dal 26 settembre al 25 ottobre**

Museo Magi'900, via Rusticana 1

FUORIPAGINA. Poesia Visiva dalla

collezione Roffi a cura di Gian Paolo ROFFI

Inaugurazione sabato 26 settembre, ore 17

● **Sabato 3 ottobre, ore 17.30**

Galleria Il Ponte04, via Ponte Nuovo 23/h

Cartografo del Cuore.

Mostra personale di Alessio Vaccari

A cura di Andrea Maccaferri

con testo critico del prof. Franco Basile

Orari: martedì-sabato 16.00-19.00

La mostra resterà aperta

fino al 14 novembre ■

Gli eventi sono ancora in via di programmazione e saranno realizzati solo se le disposizioni Anti Covid lo permetteranno.

Vi invitiamo a visitare il nostro sito

www.comune.pievedicento.bo.it

o le nostre pagine social per rimanere sempre aggiornati.

Orari invernali MUSEI e BIBLIOTECA COMUNALE

Da settembre, con la riapertura dei musei e della Biblioteca comunale sono in vigore gli orari invernali.

I **Musei di Pieve di Cento** (Pinacoteca Civica, Museo delle Storie, Museo della Musica e Teatro Comunale) saranno aperti tutte le

domeniche e i festivi dalle 10.00 alle 13.00 e dalle 15.30 alle 18.30. L'accesso rimane gratuito. La **Biblioteca comunale** è aperta tutti i giorni tranne il lunedì e la domenica con i seguenti orari: lunedì e venerdì dalle 10.00 alle 18.00, martedì e giovedì dalle 14.00 alle

19.00 e sabato dalle 8,30 alle 13.00. Mercoledì chiuso (riservato a scuole e promozione della lettura).

Le sale studio sono aperte ed è consigliata la prenotazione 051 686 2636 o biblioteca.pc@renogalliera.it ■

Stagione teatrale Agorà 2020/21

Torna Agorà la stagione teatrale promossa da **Unione Reno Galliera** con il sostegno della **Regione Emilia Romagna** e prodotta dall'**Associazione Liberty**, con la direzione artistica di **Elena Di Gioia**. Agorà è un progetto culturale che lavora sulla **centralità della relazione artisti e cittadini**. Spettacoli, laboratori, incontri, nuove creazioni, sostegno agli artisti della scena

contemporanea al centro della relazione con i cittadini.

Uno speciale **teatro diffuso** che porta le arti performative attraverso tutti i comuni dell'Unione.

Le prossime date nel nostro Teatro Alice Zeppilli sono:

● **Venerdì 30 ottobre e sabato 31 ottobre ore 21**

Spezzato è il cuore della bellezza
PICCOLA COMPAGNIA DAMMACCO

● **Sabato 12 dicembre ore 21**

Lasciate le mie ali al loro posto
ROBERTO LATINI

Per informazioni e prenotazioni: 3338839450
biglietteria.teatri@renogalliera.it ■

Sisti Espone

Con la mostra **"Sisti Espone"**, inaugurata sabato 5 settembre in sala Partecipanza, l'Amministrazione Comunale in accordo con una delle figlie del pittore, ha voluto celebrare il pievese **Remo Sisti** ricordandolo nei 100 anni dalla sua nascita. **Remo Sisti è nella memoria di tantissimi pievesi, che lo rievocano affacciato nel suo negozio di via Matteotti, ma soprattutto sempre presente nell'attiguo androne di casa che il pittore aveva adibito a sala mostra contenente la sua corposa esposizione di quadri, che orgogliosamente amava mostrare al pubblico durante le domeniche dei mercatini dell'antiquariato e per la festa dei giovani.** La mostra Sisti Espone si compone di una selezione di quelle opere dipinte dal pittore durante la sua prolifica vita artistica; una suddivisione per i decenni '70, '90 e 2000 permette di identificare i periodi artistici cui il pittore si è legato. Come i quadri degli anni '70 in cui è evidente la sua aderenza al mondo Informale, passando per gli anni '90 e 2000 in cui Sisti dà vita al suo *naturalismo informale*, come ricorda Raffaele de Grada. In mostra è presente una teca contenente il materiale personale appartenuto al pittore che permette quindi di **connettere il visitatore ancora di più alla vicenda umana del nostro pittore pievese**: ritagli di giornali che ricordano le inaugurazioni delle sue mostre, fotografie storiche, appunti personali scritti di suo pugno, riflessioni sulla sua estetica pittorica e alcuni magnifici disegni a matita che rappresentano scorci pievesi ormai persi. I disegni del celebre skyline di Pieve di Cento e della maestosa rocca, composti a matita con quel suo tratto nervoso, rendono ancora viva nella memoria di Sisti l'eco degli insegnamenti del maestro pievese Remo Fabbri.

La mostra è aperta tutte le domeniche dalle ore 10-13 e 15.30-18.30 sino al 25 ottobre 2020, Sala Partecipanza, 25 - Pieve di Cento - Ingresso libero. ■

C.B.A. Soc. Coop. a r.l.



Persone oltre le cose

✿ **CASTELLO D'ARGILE**
Via Provinciale Sud 26/A-B
Tel. 051.97.78.73

✿ **PIEVE DI CENTO**
Via Provinciale Bologna 1/D
Tel. 051.97.31.60

✿ **MEDICINA**
Via San Paolo 594
Tel. 051.69.70.518



HP S.r.l.

CENTRO ASSISTENZA CALDAIE
AUTORIZZATO

IMMERGAS



Rivenditore Autorizzato

foridra

PULIZIA, PROTEZIONE E SANIFICAZIONE
IMPIANTI TERMICI CIVILI

SPECIALIZZATO NEI TRATTAMENTI
PER L'ACQUA

NEW STAR

Addolcitori Economici Ecologici

Castello d'Argile (Bo)
Cell. 328.7034019 - Tel. 051.977458

Curves
Fitness per donne

VALORIZZA IL
TUO CORPO E LA TUA
SALUTE



CURVES CENTO - Via Ferrarese 50, Cento
Tel. 051.09.39.052 - Cel. 351.81.42.006 - curvescento@gmail.com
seguici sui social: Curves Cento

Agri-Camp

Prodotti per l'agricoltura
e il giardinaggio

Legna e Pellet

Via provinciale n.1
Pieve di Cento (BO)

051974506 - 3398047254



NUOVA GESTIONE

**AGENZIA IMMOBILIARE
SOLUZIONE CASA**

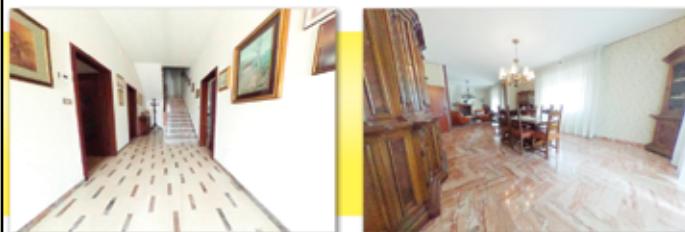

Rif. 060 - Pieve di Cento

In zona residenziale, proponiamo casa indipendente
attualmente divisa in due appartamenti,
per un totale di mq. 304,
posta su lotto di terreno di mq. 900.
INFO IN UFFICIO.

Via Provinciale Cento, 8 - Pieve di Cento
info@soluzione-casa.it - www.soluzione-casa.it
Tel. 051.686.12.62 - Seguici su