

Cronache

DEL COMUNE DI **PIEVE DI CENTO**

SENZA PAURA



4

La nuova
Piazza
della Rocca

5

La storia
di Pieve in
un Museo

8

Notizie
dall'Unione

14

pieventi



B.D.M.

di Balboni Stefano & C.

NUOVO CENTRO REVISIONI AUTO



PEUGEOT



**SERVIZIO MULTIMARCHE AUTORIZZATO PEUGEOT
GOMMISTA - ELETTRAUTO - SERVIZIO AUTO DI CORTESIA E NOLEGGIO**

Via Provinciale Bologna, 16/a - Pieve di Cento (BO) - Tel. e Fax 051 6861775 - amministrazione@officinabdm.it



**FARMACIA
DELL'IMMACOLATA
Dott. Baraldi**

Profumeria Dermocosmesi
Prodotti Dietetici - Articoli per l'Infanzia
MISURAZIONE ELETTRONICA DELLA PRESSIONE
ERBORISTERIA - ENOLOGIA
VIA GARIBALDI, 24 - PIEVE DI CENTO (BO)
TEL. 051 97 50 20



Sede:
Via Govoni 24
Poggetto
328-5652765

Punto vendita:
Via Gramsci 43
Pieve di Cento
327-6313530



L'OASI

di Michele

Via G. B. Melloni, 14
PIEVE DI CENTO (BO)
Tel. 051 973558



Dal 1947 **"Macelleria Giuanen"**
di Campanini Luigi

Lavorazione propria
di insaccati

Via Gramsci, 58 - 40066 Pieve di Cento (BO)
Tel. 051-975439



ABBIGLIAMENTO E INTIMO
UOMO E DONNA
il bruco
P.zza Partecipanza, 10
PIEVE DI CENTO (BO) - TEL. 051 9861086



Via Garibaldi 70
40066 Pieve di Cento (Bo)
Tel. 051/974752

Grazi & Monari

Vendita e Assistenza
Elettrodomestici

Tel. 051 974607 - Cell. 339 5056608
Via Gramsci, 77/A - 40066 Pieve di Cento (BO)
negoziograzi@virgilio.it

ACCONCIATURE isabel

di GALLI ISABELLA
Tel. 051.686.13.85

Via Risorgimento 14 - 40066 PIEVE DI CENTO (BO)

ART & Co.

GRAFICA D'AUTORE
COLORI
PER ARTISTI
TELE TELAI
CORNICI SU MISURA
SPECCHIERE
SU MISURA

ARTE COLORI TELE CORNICI
Via Ponte Nuovo, 23 - Pieve di Cento (Bo)
Tel. 051 6861130

Studio
odontoiatrico
associato
Pieve

Dott. Filippo Merli
Dott. Paolo Zaccarelli

Via Provinciale Bologna 1
Pieve di Cento (BO)
Tel. 051.97.51.33

MACELLERIA

Via Garibaldi, 41
Pieve di Cento (BO)
Tel. 051 97 32 02

**SPECIALITÀ
E LAVORAZIONE
PROPRIA
DI INSACCATI**

AGOSTINO E GIULIANA

PIEVE DI CENTO (Bo)
Via Garibaldi, 23
Telef. 051-97.46.68

NOLEGGIO ALBERGHINI

840 000 997

Via Cremona, 97
PIEVE DI CENTO
Cell. 335.6914142
www.noleggioalberghini.it

FASET di TREVISANI

TREVISANI PIER FELICE
COSTRUZIONE, RIPARAZIONE, ASSISTENZA
IMPIANTI ELETTRICI CARRI RACCOGLIFRUTTA
-TUTTE MARCHE-

40066 PIEVE DI CENTO (BO) - Via Mascari, 14/E
tel. e fax 051 6861857 - cell. 335 6318393
E-mail: info@faset.net - www.faset.net

Allianz

helvetia

ASSICURAZIONI

Edgardo Venturi
P.ZZA PARTECIPANZA 4 - PIEVE DI CENTO
TEL. e FAX 051974033 - pievedicento.ras@libero.it

maccaferri

ARREDAMENTI

PIEVE DI CENTO (BO)
Tel. 051.974503
www.maccaferriarreda.it

**ZINCATURA
MALAGODI S.R.L.**

Via Galileo Galilei, 8 - Pieve di Cento (Bologna)
Tel. 051.975601 - Fax 051.973749
info@zincaturamalagodi.it

TADDIA

Azienda Agricola e Floricoltura

TADDIA EVARISTO

40066 PIEVE DI CENTO (BO) - VIA BORRE, 1
Tel. 051.97.54.41 - Fax 051.686.17.38
e-mail: vivaiolettaddia@alice.it

Senza paura

Scrivo questo editoriale a pochi giorni di distanza dai tragici attentati che in Francia hanno provocato la morte di 129 persone e altre centinaia di feriti.

Un attentato terroristico che ci lascia sgomenti, che mina le basi che hanno contraddistinto la nostra civiltà: la democrazia, la libertà, la pace e l'integrazione. Penso, come tanti, che tutto ciò non abbia a che fare con la religione. Come ha detto Papa Francesco: "Le religioni, per chi crede e chi non crede, sono messaggi di amore e di uguaglianza universale. Nel nome di Dio si predica la pace e mai mai la guerra. Chi dice e predica il contrario commette un crimine non solo verso l'umanità ma anche verso il proprio Dio". Gli Stati si stanno organizzando, insieme a tutte le forze dell'ordine a cui va il nostro massimo sostegno, per contrastare un movimento, l'Isis, che sempre più si sta facendo Stato. Occorre rafforzare l'azione dell'Europa nel nome di quei principi e valori che ne hanno consentito la nascita.

A livello locale penso che il nostro impegno debba essere massimo. Nella diffusione di una cultura di pace, nella costruzione di un processo di integrazione che non può essere strumentalizzato dall'azione brutale di cellule e movimenti terroristici. E soprattutto credo sia opportuno non abbassare la guardia sulla promozione della cultura. La cultura come elemento in grado di garantire il futuro del nostro territorio, la cultura come obiettivo sui quali lavorare, con e per le giovani generazioni. In questo senso nelle settimane scorse abbiamo inaugurato il **nuovo Museo delle Storie di Pieve**, ubicato nei locali di Porta Bologna e della Rocca completamente riqualificate dopo il sisma del 2012 e inserito in una nuova piazza realizzata dopo un concorso di progettazione svoltosi nel 2012.



Inaugurazione Museo delle storie di Pieve - 14 novembre 2015

Il Museo delle Storie di Pieve è il primo grande tassello verso il "Quartiere delle Arti" che vedrà concentrarsi in poche centinaia di metri - totalmente rinnovati urbanisticamente - alcune delle nostre grandi risorse turistiche e culturali: il nuovo Museo delle Storie in Rocca, Porta Bologna, sede del nuovo Archivio Digitale Fotografico G. Melloni, la nuova piazza, nel 2018 la nuova Pinacoteca e Biblioteca che troveranno casa presso le ex Scuole elementari (4.700 metri quadri di spazi riqualificati per la conservazione delle nostre collezioni artistiche, per l'esposizione di temporanee di grande prestigio e per lo studio e la documentazione dei nostri ragazzi e di tutti gli utenti del

servizio bibliotecario); Il Museo MAGI900, con i suoi oltre 9000 mq di spazi dedicati all'arte del '900 ed infine la nuova Casa della Musica, progettata da Mario Cucinella, che completerà idealmente questo quadro con uno spazio, fortemente innovativo dal punto di vista architettonico, dedicato agli oltre 300 ragazzi che a Pieve studiano e imparano la musica.

Un progetto significativo per una comunità di 7.000 abitanti. Un progetto ambizioso che intende valorizzare la tradizione e la cultura pievese, aprendoci all'intero territorio metropolitano e regionale e alla modernità.

Un percorso che non avrà solo una valenza urbanistica ed archi-

tettonica, ma che sarà arricchito da un nuovo sistema gestionale (dei contenitori culturali), da molteplici attività culturali, formative ed educative che possano riuscire, speriamo, a dare stimoli, intuizioni, a far emergere la creatività dei nostri giovani nel rispetto dei nostri valori della tradizione, della pace, dell'uguaglianza, della sicurezza e dell'integrazione.

Questa è la Pieve di Cento sulla quale stiamo lavorando, nella convinzione che al centro di qualsiasi progetto pubblico e/o privato debbano stare le giovani generazioni e l'attenzione verso le fasce più deboli della comunità. ■

Il Sindaco, Sergio Maccagnani

redazione

Cronache - Trimestrale di informazione politica, culturale e di attualità locale a cura dell'Amministrazione Comunale di Pieve di Cento

Tel. 0516862611 - www.comune.pievedicento.bo.it - Reg. Trib. di Bologna iscrizione n. 4781 del 12/02/1980 - **Direttore Responsabile:** Patrizia Romagnoli

Redazione: Sergio Maccagnani, Alice Tassinari, Roberta Fregonese, Stefano Matteucci, Giulia Ramponi

Proprietario: Amministrazione Comunale di Pieve di Cento - **Collaborazione Fotografica:** Gianluca Cludi

Impaginazione e Raccolta Pubblicitaria: EVENTI soc. coop. - Bologna - Tel. 051.6340480 - Fax 051.6342192 - eventi@eventibologna.com - www.eventibologna.com

Stampa: Chiuso in tipografia il 25 novembre 2015

La nuova Piazza della Rocca

*Una seconda piazza
per Pieve di Cento*

Nel 2011/12 il Comune di Pieve, dopo la partecipazione ad un bando della Regione Emilia Romagna sulle riqualificazioni urbane, avviò un lungo iter che portò alla realizzazione di un Concorso di progettazione che si concluse nel 2013 con la premiazione del progetto di Valentina Casotti dello studio Dieci+Quattro di Reggio Emilia (coadiuvata da Filippo Giglioli). Dopo la predisposizione del progetto definitivo esecutivo, l'affidamento dei lavori ed il cantiere, a Novembre 2015 è stata inaugurata la nuova Piazza.

Il centro storico di Pieve di Cento presenta un'elevata qualità architettonica ed una rara integrità morfologica nel suo caratteristico tessuto urbano e nelle tipologie edilizie che lo compongono. Il primo passo di un virtuoso percorso che porterà alla riqualificazione delle strade e degli incroci del centro storico è stata la valorizzazione dell'area circostante la Rocca medioevale, uno spazio urbano di grandissimo valore che necessitava di essere valorizzato come merita. Secondo **Valentina Casotti, progettista della nuova Piazza**: "Forti della consapevolezza che la città aveva bisogno di questo nuovo spazio aggregativo, si è deciso di configurare l'area architettonicamente come una "Piazza" nel senso storico del termine: un "salotto urbano", luogo di scambio, di sosta e di memoria storica. La volontà è stata quella di restituire uno spazio urbano flessibile che potesse adeguarsi al rapido modificarsi delle esigenze della comunità e si offrisse come spazio soprattutto utile a promuovere una virtuosa rivitalizzazione del luogo, restituendogli l'antico ruolo di cuore pulsante

della città."

La nuova piazza pavimentata in pietra di Luserna disegna un ritmo geometrico e ridefinisce spazi grazie alle diverse pezzature del materiale. Il grande percorso pedonale centrale viene supportato dall'inserimento di piccole alberature laterali che con la loro posizione vogliono abbracciare la Piazza per creare una quinta scenica di protezione, come a cercare di regolarizzare i "bordi" dell'abitato storico, che si attestano sullo spazio aperto della Piazza con la loro caratteristica disomogeneità. **Sul lato sud-ovest della Rocca si è voluto riqualificare anche il parcheggio esistente rendendolo un vero giardino pubblico** che valorizzasse l'area dal punto di vista ambientale e potesse offrire ai cittadini un luogo di qualità e di rifugio dal caos urbano e dalla calura estiva. Il percorso ciclo-pedonale si districa fra le alberature e si apre verso gli spazi circostanti con un grande slargo che restringendosi invita gli utenti a percorrerlo da via Circonvallazione Ponente alla nuova Piazza.

La nuova Piazza della Rocca rappresenta la cornice ideale della nostra meravigliosa Rocca restaurata e del Nuovo Museo delle Storie di Pieve. Sarà un luogo nel quale durante la calda stagione troveranno spazio alcuni eventi culturali di Pieve. Infine preme sottolineare come **nel primo semestre 2016 la nuova pavimentazione verrà estesa anche attorno a Porta Bologna e si andrà a connettere con la rotatoria definitiva di Porta Bologna andando così a costituire un elegante e accogliente ingresso al nostro Bel paese.** ■

*Luca Borsari
Assessore all'Ambiente
e ai Lavori Pubblici*

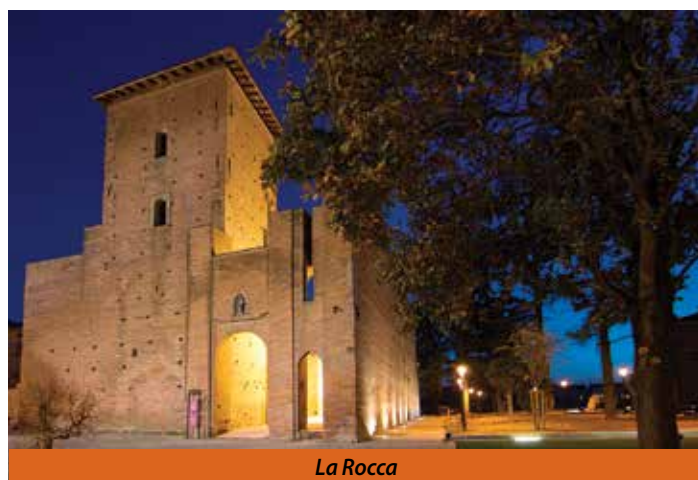

La Rocca



La piazza



Il percorso ciclo-pedonale



Masterweld S.r.l.
Via A. Gramsci 65
40066 Pieve di Cento (Bo)
Tel. +39 051 6861570
Fax +39 051 973438
info@masterweld.it
www.masterweld.it

WELDING ADVICE



**AUTODEMOLIZIONE
AUTOSOCOCCORSO
AUTO RICAMBI**



RECUPERO
SOCOCCORSO STRADALE

RADIAZIONE TARGHE

RICAMBI
USATI

MORSELLI

CENTO (FE) Via Modena 28/A - Tel. 051.903350 - Fax. 051.903572
www.morselliautodemolizione.it
E-Mail: morsellimarco@morselliautodemolizione.it
SOCOCCORSO STRADALE 334.1234566

La storia di Pieve in un Museo

Il Museo delle Storie di Pieve è il nuovo museo che racconta lo sviluppo del territorio, della cultura, l'artigianato e l'industria per mezzo delle vicende degli uomini che hanno segnato e definito il paese attraverso mille anni di storia

Il museo è ospitato all'interno della suggestiva Rocca trecentesca, posta a sud della cittadina e progettata da Antonio Di Vincenzo, lo stesso che disegnò nel 1390 la Basilica di San Petronio a Bologna.

La mostra permanente del Museo delle Storie è suddivisa in cinque sale: in *Sala Matilde* si raccontano le vicende dai primi insediamenti di epoca romana, passando per la bonifica delle terre paludose fino all'età moderna. La *Sala Di Vincenzo* è dedicata alla storia della Rocca, dapprima fortezza militare, abitazione civile poi, fino alla campagna di restauro che - negli anni Novanta - l'ha trasformata in museo civico. La *Sala Fratelli Taddia* è interamente dedicata alla Partecipanza Agraria, istituzione di cui si delineano i salienti passaggi storici, dal 1460, anno della sua costituzione, fino ai giorni nostri. *Sala Mons. Gessi* racchiude un'eterogenea galleria dei personaggi eccellenti di Pieve: scultori, poeti, sportivi ed eruditi che hanno definito l'ambiente culturale pievese nel corso dei secoli. *Sala Baraldi* raccoglie oggetti e manufatti che testimoniano la lunga attività artigianale e commerciale presente a Pieve già dai primi anni del secolo scorso: sono

esposti oggetti legati alla lavorazione della canapa, alla produzione in serie delle più importanti aziende locali attive sul territorio già dagli anni Cinquanta.

Le sale presentano un ricco assortimento di oggetti, reperti storici, opere d'arte e manufatti, oltre a testimonianze video didattiche ed aneddotiche e contributi interattivi consultabili dagli appositi touch screen. È inoltre possibile, una volta entrati all'interno del Museo delle Storie, scaricare l'applicazione **Pieve Welcome con lo smartphone o tablet**, grazie alla quale è possibile accedere a una serie di contenuti aggiuntivi come immagini, informazioni e schede sempre aggiornate. Attivando la sezione Museo delle Storie e utilizzando la tecnologia bluetooth si possono inoltre attivare automaticamente contenuti in ogni sala.

Il Museo delle Storie di Pieve organizza attività didattiche rivolte ai bambini e alle scuole: con il progetto educativo *Partecipa alla Partecipanza* ogni anno verranno ospitati nella Sala Fratelli Taddia i progetti sviluppati dalle scuole di Pieve in collaborazione con la Partecipanza Agraria.

All'interno del Museo è presente una postazione multimediale collegata alla fibra ottica, un salotto da cui è possibile accedere ai contenuti multimediali del Museo stando comodamente seduti sulla sedia, fruizione, questa, particolarmente indicata per chi ha problemi di deambulazione.

Il Museo delle Storie di Pieve è indissolubilmente costituito dalle Storie raccontate dagli abitanti del suo paese, ecco quindi il **Salotto delle Storie**, uno studio in cui è possibile registrare le video-testimonianze di chiunque volesse lasciare un ricordo o una Storia da condividere.

Essa troverà luogo nei contenuti multimediali lungo il percorso espositivo, fra i reperti, negli appositi touch screen.

Il Museo delle Storie di Pieve della Rocca trova continuità di fruizione ed interazione nell'adiacente Porta Bologna, all'interno della quale il corposo **Archivio Fotografico Digitale G. Melloni** è di facile (e divertente) consultazione grazie alla tecnologia della Libreria Digi-

tale. Il Museo delle Storie di Pieve racconta la storia della nostra comunità dalle origini ai giorni nostri utilizzando le più moderne tecnologie, osservando il passato, rivolgendoci al futuro.

Il Museo, nelle sue sedi in Rocca e Porta Bologna, sarà visitabile ogni domenica dalle ore 10.00 alle 12.00 e dalle 15.30 alle 18.30. Per saperne di più seguiteci su www.museodellestori dipieve.it ■



Sala Matilde



Sala Gessi



Sala Baraldi

TATAMI ASIAN FUSION RESTAURANT

Via Luciano Campanini, 14 - Pieve di Cento
Tel: 051 18895281 / Cell: 380 1818318
Orario: 11:30-15:00 / 18:30-23:30

Residenza Stelloni

La qualità da sola non basta.
E' la passione nel prenderci cura degli altri che ci ha animato nel creare la Residenza Sanitaria "Stelloni"

Siamo organizzati per offrire un'ampia varietà di servizi per tutte le esigenze quotidiane:
Servizi di tipo alberghiero: ristorazione con diete personalizzate, lavanderia.
Socio-assistenziale: assistenza continua 24 ore su 24 con medico in sede e personale qualificato.
Cura della persona e benessere psico-fisico: parrucchiere, podologo, attività motoria.
Attività culturali, ludiche e ricreative: giochi da tavolo, cucito, gite esterne.

Residenza Stelloni - Via Stelloni ponente, 53/55 - Sala Bolognese
info: 051 72 14 75
www.residenzastelloni.it - residenzastelloni@gmail.com

Inaugurato l'ampliamento del Museo MAGI900

Una passeggiata nell'arte dal 900 ad oggi

I 28 novembre scorso ha inaugurato a Pieve di Cento l'ampliamento del Museo MAGI900. Il museo ha aperto la nuova ala espositiva arrivando ad esporre la propria collezione d'arte di migliaia di opere.

All'inaugurazione, insieme a Giulio Bargellini, fondatore del museo, e ai molti ospiti, hanno partecipato Sergio Maccagnani, sindaco di Pieve, Patrizio Bianchi, assessore della Regione dell'Emilia-Romagna, Luciano Caramel e Claudio Spadoni, storici dell'arte.

In questa nuova struttura, a cura di Valeria Tassinari per le esposizioni e progettata tra gli altri da Fabrizio Campanini, uno spazio importante è stato assegnato a numerosi artisti italiani di qualità, a cui il MAGI si dedica da anni perseguendo la valorizzazione delle eccellenze che fanno la grandezza del nostro Paese, l'Italia. Al museo è infatti possibile ammirare opere di grandi Maestri italiani del Novecento a fianco di autori contemporanei, oltre che di artisti internazionali.

Il progetto del MAGI nasce da lontano, oltre vent'anni fa, quando Bargellini decide di dare vita nel proprio paese ad uno spazio espositivo recuperando il silo del grano del 1933. Da



Il recupero del silo del grano

allora, il MAGI ha continuato a rinnovarsi nella consapevolezza che la promozione dell'arte va inserita all'interno di una rete libera, aperta alla dimensione internazionale, ma fortemente radicata al territorio e alla sua comunità. Il museo MAGI - insieme al nuovo Museo delle Storie di Pieve, con la Rocca e la piazza riqualificate - costituisce un polo culturale straordinario per la

città di Pieve e per il territorio locale, aperto a famiglie, studenti, istituzioni e scuole oltre che ad artisti e a studiosi del mondo dell'arte. Per chi non fosse riuscito a partecipare all'inaugurazione, la collezione del MAGI900 e il museo sono aperti a tutti gli interessati, ogni giorno dalle 10 alle 18, escluso il lunedì (magi900.com, [facebook.com/MuseoMagi900](https://www.facebook.com/MuseoMagi900)). ■



Giulio Bargellini al Museo MAGI900

CENTOTTICA

PUNTO VENDITA c/o Magazzini NICO - S. Vincenzo di Galliera - Via D. Alighieri, 5/a-7/a - Tel. 051.6671273

**LA MIGLIOR SOLUZIONE PER TUTTE LE ESIGENZE VISIVE
CENTRO DI ECCELLENZA LENTI ORTALMICHE ZEISS
OCCHIALI DA VISTA - OCCHIALI DA SOLE - CONTROLLO GRATUITO DELLA VISTA
LENTI A CONTATTO DELLE MIGLIORI MARCHE**

CENTOTTICA è presente anche a:

CENTO - Via Matteotti, 3 - Tel. 051.904516 • **FERRARA** - Via San Romano, 102/106 - Tel. 0532.767711
CASTELFRANCO EMILIA (MO) - Centro Comm. Le Magnolie - Via Loda, 6 - Tel. 059.928630
AFFI (VR) - c/o Magazzini Nico - Via Pascoli, 12-13-14 - Tel./Fax 045.7238201

Continua l'impegno del Comune sulla promozione della legalità

Dal bene confiscato Il Ponte alle attività con le giovani generazioni

Il progetto d'accoglienza abitativa Il Ponte continua ad essere ancora all'attenzione della Regione. **Un nuovo bando regionale** (L.R. 3/2011) è, infatti, stato **vinto dal Comune di Pieve di Cento** per il miglioramento del bene confiscato Il Ponte e per continuare a lavorare con forza sul tema della legalità. **Quindicimila euro per ulteriori lavori di riqualificazione dell'edificio**, anche sede della Polizia Municipale, per rafforzare il progetto di supporto alle cinque famiglie con minori (per un totale di 20 persone) in condizione di difficoltà, ospiti della struttura, e per attivare nuovi percorsi di sensibilizzazione sul contrasto alle mafie. Fa parte, infatti, di questo progetto il

percorso formativo-laboratoriale che ha coinvolto il 20 novembre scorso, a Pieve di Cento, tutti i **Consigli Comunali dei Ragazzi dell'Unione Reno Galliera**. Oltre 70 ragazzi provenienti da Pieve e dagli altri Comuni del territorio si sono incontrati e si sono confrontati sul tema della legalità, dell'antimafia e della responsabilità individuale, partendo dall'approfondimento dell'esperienza di Pieve del bene confiscato riconvertito. Inoltre, condotti dai loro educatori e dagli operatori dell'Associazione Libera, hanno realizzato alcuni elaborati con materiali di riciclo ispirati dalle storie di persone che si siano distinte nel proprio impegno per la legalità. Gli elaborati saranno esposti in luoghi visibili dei vari comuni dell'Unione, come testimonianza dell'impegno dei nostri ragazzi su questo tema così importante. ■



I Sindaci dell'Unione uniti contro le ludopatie

Comuni dell'Unione Reno Galliera hanno deciso di intraprendere un'azione congiunta e "forte" di **contrasto al gioco d'azzardo e lotta alle ludopatie** a tutela della salute pubblica e del benessere nel proprio territorio, limitando gli orari di funzionamento di slot machine e videolottery alle fasce orarie meno rischiose (perché più soggette al controllo della comunità), ossia 10-13 e 17-22 di tutti i giorni, festivi inclusi. Un segnale deciso, che intende offrire una prima risposta ai preoccupanti dati d'incremento del numero di persone dipendenti dal gioco d'azzardo denunciati dal Servizio dipendenze dell'AUSL di Bologna, aumento che ha toccato significativamente anche il nostro territorio distrettuale. La finalità non è rendere inaccessibile il gioco ma solo **evitarne l'utilizzo sconsigliato** e l'insorgere di abitudini che possono preludere al formarsi di patologie: **in difesa della salute della popolazione ma al tempo stesso salvaguardando l'iniziativa economica delle imprese**.

L'azione proteggerà in particolare i giocatori anziani, soggetti "deboli" facilmente esposti al

pericolo del gioco patologico, che secondo gli studi frequentano le sale da gioco e le slot machine in particolare in quelle fasce orarie. Negli orari di non funzionamento gli apparecchi dovranno essere spenti, e i titolari dovranno esporre un cartello con indicazione degli orari e formule di avvertimento sui rischi connessi al gioco. Le violazioni comporteranno sanzioni dai 25 ai 500 euro.

Un'azione, questa, già sostenuta, nel mese di giugno, dall'approvazione all'unanimità in Consiglio Comunale di un atto d'indirizzo che non solo prevedeva tale limitazione degli orari di accensione degli apparecchi, ma impegnava al contempo la Giunta Comunale ad incentivare attraverso un sistema di premiazione, con sgravi fiscali, gli esercenti di locali aperti al pubblico che decidano di non installare Slot Machine oppure che decidano di disinstallarle: in questo senso la Giunta sta lavorando per dare concretezza, all'interno del bilancio comunale, a questa indicazione.

Infine, non è prescindibile anche un'**operazione di sensibilizzazione e informazione**. Sarà presto pubblicata una guida ai servizi e ai rife-



rimenti utili in caso di ludopatie che sarà distribuita a tutti i cittadini, e sono in corso di programmazione incontri informativi rivolti alla cittadinanza.

Inoltre, fondamentale il lavoro con i più piccoli: è un fenomeno crescente che desta grande preoccupazione la dipendenza dal gioco d'azzardo da parte dei minori, che troppo facilmente possono accedere al gioco online. Per questo le scuole primarie di secondo grado del territorio sono state coinvolte in un progetto di educazione civica digitale volto a fornire elementi utili a prevenire e contrastare questa pericolosa e dannosa pratica tra i giovanissimi. Un progetto al quale ha aderito anche il nostro Istituto Comprensivo e che coinvolgerà pertanto i nostri ragazzi. ■

RISTORANTE - PIZZERIA

<<La Lumira>>
con terrazza estiva

PIEVE DI CENTO (BO)
Via Provinciale S. Pietro, 9
Tel. 051.686.11.66
rist.pizzeria.lalumira@gmail.com

Chiuso il Mercoledì

AUTOFFICINA
FRA-MULTISERVICE

ASSISTENZA E MANUTENZIONE
PLURIMARCHE ANCHE IN GARANZIA

TOYOTA, VOLVO, AUDI, SEAT, CITROËN, MERCEDES-BENZ, SMART, SUBARU, SAAB, FORD, PEUGEOT, OPEL

327.0457989

Via Mascarino 12/D - Pieve di Cento

PINARDI
E MACCAFERRI
FALEGNAMERIA

Via Govoni, 6 - Pieve di Cento (BO)
Tel: 051.976532
Cell: 335.5832555
info@falegnameriacastello.it



Verso l'agenda digitale della Reno Galliera

Previsti due confronti aperti con operatori e cittadini

L'Unione Reno Galliera ha avviato un **percorso partecipato** per la definizione della propria **Agenda digitale locale**, strumento previsto dal Piano Telematico Regionale (PITER) per pianificare azioni di **sviluppo delle tecnologie dell'informazione** e per realizzare politiche attive finalizzate alla crescita e all'innovazione del tessuto economico e sociale del territorio. Prime tappe di questo percorso sono due pubbliche assemblee dal titolo **"L'AGENDA DIGITALE DELL'UNIONE RENO GALLIERA - Innovazione e sviluppo tecnologico del territorio. Percorso partecipato per la defini-**

zione di tappe e obiettivi".

Gli incontri si terranno a San Pietro in Casale e a Castel Maggiore: nell'incontro di **San Pietro in Casale (30 novembre, ore 20.30 - Centro Civico, Piazza Martiri 14)** sarà chiamato a esprimersi il **terzo settore**, mentre a quello di **Castel Maggiore (3 dicembre, ore 20.30 - Sala Dei Cento, piazza 2 agosto 1980 2)** il confronto sarà con il **mondo economico**.

Al tavolo dei relatori, oltre agli amministratori pubblici che racconteranno lo stato dell'arte e le linee di sviluppo in corso di elaborazione, siederanno **rappresentanti del mondo della scuola, del volontariato, dell'associazionismo e della sanità** nel primo caso, e delle **professioni, della piccola imprenditoria, dell'industria** nel secondo, per portare il punto di vista, l'esperien-

za, le aspettative e le esigenze delle rispettive categorie e organizzazioni sui temi dello sviluppo tecnologico e dell'innovazione digitale. Seguirà un dibattito aperto al pubblico.

Oltre ai due incontri il percorso partecipato prevede anche la somministrazione di due **questionari** (via web e in cartaceo) i cui risultati forniranno ulteriori indicazioni utili alla stesura dell'agenda digitale dell'Unione Reno Galliera.

Erika Ferranti, sindaco di Bentivoglio con delega all'Informatica per l'Unione Reno Galliera, così riassume i risultati attesi dal percorso e gli obiettivi dell'agenda: **Garantire i "diritti digitali" a cittadini e agli operatori dei vari settori è lo scopo che l'Unione si propone attraverso le azioni che inseriremo nell'Agenda Digitale: offrire**



maggiori servizi, maggiore semplicità di interazione con la pubblica amministrazione, maggiore competitività a chi investe sul nostro territorio sono alcuni esempi di ciò che ci proponiamo. Il coinvolgimento di tante persone e di tante realtà al percorso partecipato ci permetterà di meglio interpretare le necessità del territorio e di condividere maggiormente le scelte e gli impegni ai quali siamo chiamati. ■

Pagamenti on line per L'unione Reno Galliera

Da oggi oltre 5170 famiglie potranno pagare con il PC e il telefonino le rette dei servizi sociali e scolastici

Dopo l'iscrizione online ai servizi, da oggi i cittadini dei **6 Comuni conferitori dei servizi sociali e scolastici in Reno Galliera** (Bentivoglio, Castello d'Argile, Castel Maggiore, Galliera, Pieve di Cento e San Pietro in Casale) **possono pagare online rette e tariffe dei servizi sociali, scolastici ed extrascolastici**.

Il servizio va a completare l'offerta dei pagamenti online che attraverso

la piattaforma regionale PayER l'Unione Reno Galliera già da tempo mette a disposizione dell'utenza (contravvenzioni al codice della strada e Cosap), e che da oggi include dunque anche la possibilità di pagare direttamente online le rette di nidi e delle scuole dell'infanzia, la refezione scolastica, il trasporto scolastico, i centri estivi, nonché le tariffe di servizi sociali come le palestre e i pasti a domicilio, gli alloggi per la transizione abitativa e il telesoccorso, i trasporti sociali, le vacanze per gli anziani e il servizio di podologia.

Per pagare online questi servizi basta accedere alla sezione dei «servizi online» del sito dell'Unione (www.renogalliera.it) ed entrare

nel proprio estratto conto. I sistemi di pagamento ammessi sono tutti quelli generalmente accettati sul web, e dunque carta di credito, carta di debito (prepagate), home banking Intesa o Paypal. Il livello di affidabilità, ossia di sicurezza e protezione dei dati, è quello garantito da FedERa - sistema unico di accreditamento regionale che consente di accedere ai servizi online degli enti "federati".

I numeri dei beneficiari di questa operazione sono importanti: sono ad esempio 381 le famiglie che nel primo semestre del 2015 hanno figli iscritti al nido, 1.332 quelle che hanno iscritto i propri figli alla mensa scolastica, 1.714 ai servizi integrativi extrascolastici e 652 al trasporto. Nel

medesimo periodo sono 61 le famiglie inserite in alloggi ERP, 72 quelle iscritte al pasto a domicilio, 287 al servizio di podologia e 282 al trasporto sociale. **In totale sono oltre 21.321 i bollettini emessi dall'Unione Reno Galliera nel primo semestre 2015 per 5170 famiglie coinvolte.** Con il pagamento online le famiglie potranno pagare i servizi direttamente da casa, comodamente, evitando spostamenti e sprechi di tempo, e avendo sempre sott'occhio il quadro complessivo della propria situazione debitoria con l'ente. Allo stesso tempo l'Ente potrà risparmiare i costi della bollettazione e avere online in tempo reale lo stato dei pagamenti. ■

LA.MA.CA. MARM
EDILIZIA - ARREDAMENTO
ARTE FUNERARIA
Fabio Campanini
328 4688393
Via Don Minzoni, 8 - Cento (FE)
Tel./Fax 051 902436
e-mail: lamacamarmi@libero.it

buriani
dal 1967
RISTORANTE
la tradizione - l'innovazione - il pesce
l'enoteca
Via Provinciale 2/A angolo via Matteotti 66
Pieve di Cento (Bo) - Tel. 051.975177
CHIUSO MARTEDÌ E MERCOLEDÌ
info@ristoranteburiani.com
www.ristoranteburiani.com

ROOM
ROOMVENTIDUE
ARTIGIANI PARRUCCHIERI
ROOMVENTIDUE PARRUCCHIERI
PIEVE DI CENTO - VIA CREMONA 22
Tel. 051 97 40 28
mail: roomventidue@gmail.com
seguici su fb e instagram

Filo diretto con i cittadini

Attivato un nuovo servizio telefonico per comunicare le allerte meteo ed i disservizi

Si chiama Alert System ed è fornito dalla società Comunicaitalia di Roma. Si tratta di un servizio di informazione telefonica che trasmette alla popolazione le allerte di Protezione Civile e qualsiasi altra informazione di interesse pubblico (modifiche alla viabilità, chiusura delle scuole, sospensione dei servizi, ecc.): d'ora in avanti ai cittadini dell'Unione Reno Galliera basterà dunque alzare la cornetta del telefono di casa per ricevere, in tempo reale, aggiornamenti su temi di interesse pubblico.

Destinatari delle telefonate della Protezione Civile e delle Amministrazioni comunali sono tutti i telefoni fissi presenti sugli elenchi pubblici, ma anche i telefoni fissi e mobili di coloro che si iscriveranno al servizio - cosa

che è possibile fare, a costo zero per il cittadino, stampando, compilando e riconsegnando agli URP dei Comuni un modulo in distribuzione presso gli URP stessi o scaricabile dai siti comunali e da quello dell'Unione o, ancora, compilando un modulo online.

Per quello che riguarda le telefonate della Protezione Civile, considerato che le fasi di allerta sono convenzionalmente tre, Attenzione, Preallarme e Allarme, le telefonate arriveranno per tutti i casi di Allarme e Preallarme e per il livello 2 (dunque il più "grave") delle fasi di Attenzione; nel caso di livello 1 di Attenzione le telefonate arriveranno solo per segnalare l'imminenza di temporali, vento, neve, gelo e calore, e per le criticità idrauliche e idrogeologiche (telefonate, queste ultime, che interesseranno solo i residenti in aree a rischio specifico i quali, fino a ieri, erano avvisati tramite sms). Oltre all'annuncio della tipologia di allarme, la telefonata fornirà anche alcune istruzioni sulle **norme di buon comportamento da adottare**

nell'emergenza di protezione civile in corso: norme consultabili anche sul sito dell'Unione Reno Galliera ("Cosa fare in caso di...") e presto disponibili anche in un opuscolo cartaceo.

Per quello che riguarda invece le telefonate provenienti dai Sindaci, esse potranno riguardare chiusure di strade, scuole ed ogni altra comunicazione ritenuta importante dall'Amministrazione.

Il sistema apre un nuovo canale di comunicazione tra le amministrazioni e i cittadini, includendo una tipologia di utenza che per età o estrazione o cultura è difficilmente raggiungibile da altri sistemi di diffusione rapida delle informazioni come il web, i social network, gli sms ecc. Un servizio importante, uno strumento in più a salvaguardia della sicurezza di tutti.

Secondo Sergio Maccagnani (Presidente dell'Unione) e Michele Giovannini (delegato alla Protezione Civile): "Lo scopo è proteggere l'incolumità dei nostri cittadini. Per limitare i dan-

ni alle persone nei casi di calamità naturali, di fronte alle emergenze di protezione civile, ci sono due elementi principali. Primo, che i cittadini siano informati il più velocemente possibile di ciò che può accadere o che sta accadendo; secondo, che sappiano cosa fare e cosa non fare per proteggere se stessi e gli altri. Alert System è un formidabile strumento di comunicazione che ci permetterà di trasmettere immediatamente le allerte di protezione civile a tutti i cittadini, di comunicare la presenza di un pericolo, un disagio. Ci aiuterà anche a rendere i cittadini più attenti e disponibili ad imparare quali sono i comportamenti da adottare nei diversi casi di protezione civile. Come Sindaci dell'Unione Reno Galliera ci siamo dati l'obiettivo di rendere il nostro territorio sempre più organizzato e preparato, sempre più sicuro. A questo fine, oltre alle attività di comunicazione, portiamo avanti anche quelle di prevenzione, necessarie a rendere il territorio meno vulnerabile". ■

1ª Festa della Polizia Municipale dell'Unione Reno Galliera

L'Unione ha celebrato il suo Corpo Unico con una due giorni che ha alternato momenti di commozone ad altri di divertimento

Sabato 3 e domenica 4 ottobre l'Unione Reno Galliera ha festeggiato il suo Corpo Unico di Polizia Municipale che, a dodici anni dagli atti fondativi, ha aperto le porte ai cittadini e si è concessa un momento di celebrazione. L'idea della Festa del Corpo e dell'iniziativa "Porte aperte" era nata dalla sollecitazione della Regione Emilia Romagna che aveva raccomandato ai Comandi di

promuovere la polizia municipale e contribuire a farne conoscere ruolo e funzioni. "Con i sindaci dei comuni dell'Unione abbiamo pensato - ha spiegato il Comandante **Massimiliano Galloni** - che anche il nostro Comando, come altri in Regione, meritasse quindi un momento come questo. Se il nostro lavoro è al servizio dei cittadini, è giusto che questi sappiano chi siamo, dove e come lavoriamo".

Sabato è stata la giornata delle **celebrazioni ufficiali**, con lo schieramento del **Picchetto d'onore** e l'intitolazione del Largo antistante il comando ai "Caduti della Polizia Locale" alla presenza del figlio del Luogotenente della Polizia Municipale **Vincenzo Cinque**, ucciso recentemente

nel napoletano. Alla Santa Messa e all'inno nazionale cantato dal tenore **Cristiano Cremonini** sono seguiti i discorsi del **Presidente dell'Unione Sergio Maccagnani** e del **Comandante Massimiliano Galloni**, entrambi all'insegna dell'orgoglio per un lavoro condotto sempre con dedizione e serietà e al servizio del pubblico, e la consegna degli encomi agli agenti che si sono distinti nella loro attività. **L'Elogio del Comandante** è andato all'Agente scelto **Alessandro CHIARATI** e all'Ispettore superiore **Paolo MAGGIORI**. L'Encomio del Presidente dell'Unione è invece andato all'Ispettore scelto **Claudio BALBONI** e al Sostituto Commissario **Alberto BENUZZI**. Un Premio

Speciale alla Carriera è infine stato conferito alla Sovrintendente **Maria Teresa MARANGONI**. Al termine della cerimonia di consegna degli encomi, sciolto il picchetto d'onore, lo sketch comico di **Duilio Pizzocchi** ha sdrammatizzato l'atmosfera e portato molta allegria. La giornata si è conclusa con un rinfresco. Il giorno successivo, **domenica 4 ottobre**, **il Comando ha aperto le proprie porte al pubblico** e una quantità di attività pensate tanto per gli adulti quanto per i più piccoli ha reso la giornata del tutto speciale. Moltissimi gli intervenuti, soprattutto bambini, tanto che il cortile del comando si è trasformato in una sorta di giardino d'infanzia! ■

pescato dell'adriatico, cotto da asporto
prodotti tipici del sud

LA PESCHERIA
NIKI'S
seafood

Pieve di Cento

Via Provinciale Bologna 5, Pieve di Cento - tel 051.974046
info@lapescheriadipieve.it - www.lapescheriadipieve.it  la pescheria di pieve

HOTEL
Della PIEVE

Via G. Matteotti 30/A - Pieve di Cento (Bo)
info@hoteldellapieve.com - www.hoteldellapieve.com
tel/fax: 051.97.43.44 - cell: 389.10.100.56

Rifiuti: Pieve è fra i Comuni più virtuosi della Regione Emilia-Romagna

Allegato a questo numero di Cronache viene distribuito il "Calendario 2016" per la raccolta dei rifiuti "porta a porta". Oltre ad una nuova veste grafica, potrete notare che fra le prime pagine del calendario sono spiegate due importanti novità, ovvero **due nuovi servizi attivi dal prossimo anno**:

1. Stazioni Ecologiche di Pieve e Argile "intercomunali":

a partire dal 1° gennaio 2016 i cittadini residenti a Pieve, se lo vorranno, potranno conferire i propri rifiuti differenziati anche presso la Stazione Ecologica di Castello d'Argile, e viceversa.

Questa novità è molto importante anche in relazione ai diversi orari di apertura delle due stazioni: quella di Pieve è infatti aperta lunedì mattina, mercoledì mattina e sabato, sia mattina che pomeriggio; la Stazione Ecologica di Argile (situata a Castello d'Argile in via Circonvallazione ovest) invece è aperta martedì mattina, giovedì pomeriggio e sabato, sempre sia mattina che pomeriggio.

Le regole per il conferimento dei propri rifiuti sono le stesse e quindi, qualora si dovesse avere la necessità di conferire i propri rifiuti in giorni di apertura differenti da quelli di Pieve, si potrà facilmente usufruire di questa nuova possibilità.

2. Raccolta domiciliare a chiamata dei rifiuti "pseudo edili":

questo servizio è in realtà già attivo da qualche tempo, ma dopo questi primi mesi di sperimentazione ora è definitivamente ope-

rativo per tutti e sei i Comuni del "porta a porta".

Da oggi quindi, oltre ai rifiuti ingombranti, è possibile prenotare il ritiro a domicilio dei cosiddetti rifiuti "pseudo edili" ovvero: **lana di vetro, lana di roccia, guaina bituminosa (carta catramata), vetro resina, cartongesso** (rifiuti che la normativa non consente di conferire presso le Stazioni Ecologiche).

E' sufficiente chiamare il numero **800.999.500** e specificare la tipologia e la quantità di rifiuti da ritirare (non si può superare 1 metro cubo per ogni tipologia).

Al di là di queste due importanti novità, per tutto il resto non cambia nulla e le regole da seguire rimangono le seguenti:

- **verificare con attenzione le giornate di raccolta, soprattutto in occasione delle festività e - nel caso della raccolta degli sfalci - durante i mesi invernali e agosto;**
- **rispettare gli orari di esposizione (dalle 20:00 alle 22:00);**
- **esporre i rifiuti utilizzando i contenitori appositi (sacchi o bidoni)!**
- **differenziare correttamente i rifiuti;**
- **ridurre il più possibile la quantità di rifiuti prodotti (facendo quando possibile il compostaggio domestico, utilizzando prodotti alla spina, selezionando prodotti a ridotto imballaggio, etc).**

D'altra parte i cittadini di Pieve (a parte qualche persona incivile che ancora si ostina a non differenziare i propri rifiuti o



addirittura ad abbandonarli in giro per il nostro paese!) hanno ormai ampiamente dimostrato di conoscere e rispettare benissimo queste regole, e così facendo rendono Pieve all'altezza dei paesi più civili d'Italia e d'Europa. E questo lo dicono i dati:

- a settembre 2015 la Raccolta di rifiuti differenziati è al **74%** (solo in leggero calo rispetto al 76% del 2014), e la produzione annua procapite di rifiuti indifferenziati è di **124 Kg/ab.**

Questi valori (in particolare il secondo) consentono di piazzare Pieve di Cento al 19° posto nella classifica dei Comuni più virtuosi della Regione Emilia-Romagna!

Ma più in generale consentono di affermare che Pieve di Cento può vantarsi di essere già adeguata alla recentissima Legge Regionale n. 16 del 05/10/2015 ("Disposizioni a sostegno dell'economia circolare, della riduzione della produzione dei rifiuti urbani,

del riuso dei beni a fine vita, della raccolta differenziata"). Questa legge, approvata a partire da un'iniziativa di un gruppo di Comuni (fra cui anche il nostro!), consente di collocare la Regione Emilia-Romagna all'avanguardia nel panorama nazionale ed Europeo.

Con essa sono entrati in vigore questi importanti obiettivi:

- produzione sotto i 150 Kg procapite di rifiuti non inviati a riciclaggio (indifferenziati);
- riduzione della produzione procapite dei rifiuti urbani dal 20% al 25% rispetto alla produzione del 2011;
- raccolta differenziata al 73%;
- riciclaggio di materia al 70%.

Ebbene, Pieve di Cento rispetta già questi obiettivi! Tanto che il prossimo 5 dicembre riceveremo un attestato da "Rete Rifiuti Zero Emilia Romagna", avendo prodotto rifiuti indifferenziati per meno di 150 Kg/abitante/anno! Siamo davvero sulla strada buona! ■

AUTOCARROZZERIA
Passione Auto

Via B. Zallone, 5 - Pieve di Cento
Tel e Fax: 051.97.51.51
autocarrozzeriapassioneauto@hotmail.it

ONORANZE FUNEBRI
ALBERGHINI srl

Piazza Partecipanza, 14
PIEVE DI CENTO (BO)

tel. 051 974254
cell. 333 2752044

VECCHIA TRATTORIA DA BRACCIO

Cucina Tipica
Pasta fatta a mano
e al torchio
anche da asporto
Tigelle e Crescentine
Gnocco al forno

per prenotazioni:
Tel. 051.03.40.806 - 339.49.256.72
Pieve di Cento (BO) - Via G. B. Melloni, 4

L'Annunciazione si veste di nuovo

*Martedì 8 dicembre
l'Annunciazione del
Guercino sarà presentata
a seguito dei lavori di
restauro*

Dopo un periodo di esposizione presso Palazzo Fava a Bologna in occasione della mostra sulla pittura bolognese, l'Annunciazione del Guercino è ritornata nella sua terra natale, Pieve di Cento.

L'opera di Giovanni Francesco Barbieri, meglio conosciuto come il Guercino, è un olio su tela commissionato nel 1646 dal nobile Francesco Maria Mastellari da collocare sull'altare maggiore della Chiesa della Santissima Annunziata, detta anche Chiesa degli Scolopi. Il Guercino ha voluto dare un'interpretazione personale e innovativa del soggetto rispetto all'iconografia canonica, rappresentando il momento antecedente l'incontro tra l'Arcangelo e la Vergine. Quando nel 1924 la Chiesa fu consacrata, il dipinto divenne di proprietà

del Comune e, dopo un periodo in esposizione presso la Sala del Consiglio, nel 1940 fu depositato presso la Collegiata di Santa Maria Maggiore ove è rimasta fino al 2012 quando, dopo i gravi danni arrecati dal sisma alla Collegiata, tutti i dipinti esposti nella Chiesa sono stati trasferiti e portati in salvo presso il Museo MAGI '900.

Proprio presso il Museo MAGI '900 dal 6 ottobre al 27 novembre i visitatori hanno potuto vedere da vicino la restauratrice Licia Tasini al lavoro sull'opera. Il Comune di Pieve di Cento, proprietario dell'Annunciazione dal 1924, in accordo e con l'autorizzazione della Soprintendenza ai beni storico artistici etnoantropologici, si è fatto promotore del restauro del grande dipinto.

L'intervento si è reso possibile grazie al generoso sostegno di Genus Bononiae - Musei della città, di Sandra e Alberto Alberghini e del Lions Club di Pieve di Cento, co-sostenitori di questo progetto mirato a conservare un'opera di così grande importanza per la storia del nostro territorio.

La novità interessante è stata l'apertura del cantiere di restauro al pubblico e in particolare agli alunni delle classi degli Istituti di Pieve di Cento e dintorni. La restauratrice, solitamente abituata al lavoro solitario e silenzioso, si è sperimentata in un differente, ma positivo, modo di operare, lasciando che soprattutto i giovani e giovanissimi avessero la possibilità di osservare da vicino le varie fasi del restauro della grande pala d'altare. Fortunatamente il dipinto non presentava gravi danni e l'intervento è riuscito egregiamente nei tempi prestabiliti, nonostante sia stato intervallato dalle frequenti visite guidate al cantiere. L'opera, già frutto di tre restauri accertati in precedenza, si conservava discretamente e ha necessitato di un intervento limitato consistente in una iniziale pulitura dallo sporco depositatosi in superficie e successivamente in una integrazione pittorica di alcune piccole mancanze del dipinto.

L'8 dicembre, proprio in occasione della festività dedicata all'Im-



macolata Concezione della Beata Vergine Maria, **verrà presentata l'Annunciazione completamente restaurata**. L'appuntamento sarà alle **ore 16.00 presso la Sala del Museo MAGI '900** che ospita l'opera, e per l'occasione interverranno il Soprintendente Luigi Ficacci, l'Assessore alle attività culturali Angelo Zannarini e la restauratrice Licia Tasini. ■

Nuove donazioni alla Pinacoteca Civica

Nel pomeriggio di domenica 15 novembre è stata presentata una nuova donazione di vetri d'autore effettuata dalla **Prof.ssa Maria Elvira Bargossi Onofri** alla nostra Pinacoteca. Trattasi di 13 pezzi (8 vasi, 2 coppe, 2 caraffe e 1 piatto) appartenenti ai primi decenni del '900, a firma di René Lalique, Le verre français, Schneider, Seguso: autentici "gioielli" che vanno ad incrementare la collezione, iniziata nel 2007 con la prima donazione di Maria Gioia Tavoni Berselli, alla quale sono seguite quelle di Stefano Benfenati e

Giorgio Anderloni. Senza peccare di immodestia possiamo vantarci di custodire un autentico "tesoretto" di "opere d'arte in vetro", che desta stupore e ammirazione in chi viene a Pieve per la prima volta. In Italia esiste una collezione simile alla nostra soltanto ad Abano Terme. A chiusura della personale *"Spighe sulla pelle. Demetra"* **Antonio Marino** ci ha lasciato una delle opere più emblematiche della mostra: *"Per altri campi"*, un olio su tela (cm 120x80) del 2015.

E non è tutto. Domenica 13 dicembre alle ore 16 verrà svelata un'al-

tra donazione, la terza nell'arco di pochi mesi, un trittico che rappresenta la *Crocifissione*, opera di **Guido Villa**. Collezionisti ed artisti ci

hanno attribuito il ruolo di "degni custodi" dei loro capolavori: è un atteggiamento che prosegue da tanti anni. ■





Elysium

PROFUMERIE

APERTI TUTTI I GIOVEDÌ E LE DOMENICHE DI DICEMBRE

PROMOZIONE 20% SULLE CONFEZIONI REGALO

PIEVE DI CENTO - via Matteotti, 20

Tel: 331.77.53.606

ci trovate anche a CENTO in via Matteotti, 6

ENOCAFFÈ - RISTORANTE

PANEVINO

tel. 051.97.34.39
Via Garibaldi 28/30

orari: 7-15 e 18-24
Mercoledì sera chiuso
GIOVEDÌ CHIUSO

PIEVE DI CENTO (BO) 99004

al Numero 20

Via Risorgimento 20

Tel. 3385340017 Tel./Fax 051975021

bed & breakfast

Nuova sede per Radio Nebbia

Nel mese di novembre il progetto Radio Nebbia ha spostato la sua sede presso uno spazio adiacente alla Sala Partecipanza, in via Garibaldi 25.

Questo spazio, che negli anni passati aveva già ospitato l'associazione culturale Flux, potrà essere utilizzato da Radio Nebbia per realizzare le proprie trasmissioni radiofoniche e incontri di formazione volti ad insegnare l'uti-

lizzo dello strumento della radio-web. La nuova sede inoltre si presta particolarmente ad ospitare eventi culturali come l'iniziativa **Fuori dalla nebbia** che verrà organizzata **sabato 12 dicembre dalle 18.00** dai ragazzi del progetto. Questo appuntamento ha l'obiettivo di continuare a far conoscere ai giovani del territorio il progetto distrettuale, che attualmente vede impegnati circa una decina di ragazzi

del gruppo pievese. L'evento verrà realizzato in concomitanza con l'apertura della mostra **Legami**, che presenta una selezione di stampe internazionali donate da Efrem Tavoni al Comune di Pieve.

Per maggiori informazioni sul progetto Radio Nebbia www.radionebbia.it

Se anche tu vuoi prendere parte al progetto scrivi a radionebbia@gmail.com ■

Benito Tosello premiato a Cavarzere

Con grande piacere abbiamo avuto comunicazione di un importante riconoscimento rilasciato a Benito Tosello, maestro liutaio che per 30 anni ha tenuto i corsi per la costruzione del violino nella Scuola di Liuteria del Centopievese.

L'Università Popolare di Cavarzere, sua città natale, gli ha conferito una targa per ricordare un concittadino che si è particolarmente distinto per meriti artistici, raggiungendo importanti traguardi nell'arte della liuteria.

La cerimonia si è svolta in una cornice prestigiosa ed è stata corredata da un concerto dedicato al maestro.

Ci complimentiamo con la città di Cavarzere che non ha dimenticato i meriti del suo cit-

tadino pur se da molti anni ne vive lontano e con il nostro Benito Tosello che, dovremo sempre ricordarlo, ha sostenuto e salvato le sorti della liuteria nel nostro territorio quando si rischiava di perdere questa prestigiosa tradizione.

Benito ha cessato l'insegnamento ma la sua esperienza vive nei tantissimi allievi che ha preparato e che garantiscono, per merito suo, la continuazione di un'arte di cui il Centopievese va fiera. ■

Gianni Cavicchi
Responsabile dei corsi di liuteria
della Scuola di Artigianato Artistico
del Centopievese



Il Calendario 2016 di Pieve

Il calendario 2016 di Pieve di Cento e le sue chiese è in vendita presso l'Edicola Porta Asia.

E' in dialetto e riporta sulla copertina la collegiata di S. Maria Maggiore.

All'interno tutte le chiese di Pieve con relativi cenni storici, filastrocche, poesie, modi di dire, proverbi, ricette, canti popolari.

L'intero ricavato dalla vendita andrà totalmente devoluto alla parrocchia di Pieve per la ricostruzione della Collegiata. ■



news

Il Sindaco e l'Amministrazione comunale ringraziano la **famiglia di Enrico Gessi** per la donazione al Museo della musica di uno strumento musicale ad essa appartenuto: un cordofono a pizzico di tipo cetroidale risalente al 1920 circa. Si va così ad integrare la ricca esposizione di strumenti presso il Teatro comunale Alice Zeppilli. ■

Alice
gastronomia e stuzzicheria
Pieve di Cento, Piazza A. Costa 9
347.4833121

PUOI PORTARE A CASA O MANGIARE QUI

Prepariamo anche rinfreschi per Compleanni, Battesimi, Comunioni, Cresime e altre feste.

TROVI IL MENU DEL GIORNO SU [facebook](https://www.facebook.com/AlicePieve)

P.G.L. Carrozzeria
di Galuppi Stefano & C.
Via Pisacane, 10
CENTO (Fe)

Tel e Fax 051.901360 - info@pglcarrozzeria.it

- Servizio auto sostitutiva
- Riparazione e sostituzione cristalli
- Ripristino grandine
- Oscuramento vetri
- Riparazioni interni in pelle

BLACK BASS
RISTORANTE
Via Garibaldi 14
Pieve di Cento (BO)
Tel. 051 973410



Democratici per Pieve

Il percorso di miglioramento del nostro paese continua senza sosta.

Sono moltissimi i progetti che negli ultimi tempi sono stati portati a compimento.

Il completamento della rotatoria di via Provinciale Ponte Nuovo ha portato indubbi benefici alla circolazione e l'avvio dei lavori definitivi sulla rotatoria di Porta Bologna nei prossimi mesi completerà l'intervento su quell'area.

Hera sta completando i lavori di realizzazione del nuovo collettore fognario nelle vie Puccini, Giotto e San Nicolò, che finalmente permetterà il convogliamento nel depuratore comunale degli scarichi delle abitazioni della zona, con la soluzione definitiva dei problemi ambientali irrisolti per decenni.

La riqualificazione della zona attorno alla Rocca ha permesso di creare una seconda Piazza, solo pedonale, vicina al centro storico, valorizzando un'area bellissima, di altissimo valore storico e culturale. Il museo delle Storie di Pieve, inaugurato il 14 Novembre, oltre ad essere un arricchimento del nostro patrimonio museale, rappresenta un'ulteriore occasione di crescita per il nostro paese. Custodire e tramandare la memoria è, a nostro parere, un compito fondamentale per chi amministra una comunità. Tutte queste opere, inserite nel programma di mandato dei Democratici per Pieve, contribuiranno a rendere più attrattiva e vivibile Pieve di Cento.

Nei prossimi mesi si completeranno ed avranno inizio altri progetti importanti:

la casa della musica presso le scuole medie, la riqualificazione della parte carrabile di piazza Costa e dell'Asilo nido, così come la definizione del progetto esecutivo per la nuova Pinacoteca e biblioteca presso le ex scuole elementari. delle ex scuole elementari completeranno il quadro dell'offerta culturale e formativa alla nostra comunità.

Gli eventuali disagi, sebbene tutto sia stato fatto per ridurli al minimo, devono essere visti nell'ottica dei grandissimi miglioramenti che Pieve sta vivendo e che nessuno in zona sta perseguendo con questa intensità e livello.

Per questo, con la consapevolezza che ancora tanto rimane da fare, riteniamo che il Sindaco e la Giunta siano sulla strada giusta nell'attuazione del programma con il quale tanti di voi ci hanno dato fiducia un anno e mezzo fa. ■



Rinnovamento per Pieve

Nel Consiglio Comunale del 3 novembre, era presente l'Ing. Mazzacurati di Hera ad illustrare l'andamento dei lavori di riqualificazione della rete fognaria del comparto Pieve Sud Ovest, per chiarire Zona Grand Hotel Bologna, Via Giotto, Puccini e San Nicolò. Come ricorderete, durante i mandati precedenti, la nostra lista si fece promotrice di numerose iniziative volte a sollecitare l'intervento in quel comparto, sul quale insistono oltre 90 appartamenti. La rete fognaria era servita da un canale di scolo maleodorante, ricettacolo di infezioni, topi e soggetta a possibili allacciamenti abusivi; nel contempo i cittadini hanno continuato a pagare i contributi al consorzio bonifica e la quota depurazione fognaria, a fronte di un impianto medievale senza alcuna messa in sicurezza né manutenzione. Con l'importante intervento che si avvia a conclusione, Pieve si è finalmente dotata di una rete moderna ed efficiente, adeguata ad una cittadina in crescita. La nostra soddisfazione è grande quanto l'impegno di questi anni di consigli comunali.

Altro argomento emerso in Consiglio, riguarda la riqualificazione dell'edificio ex scuole elementari ove verranno insediate la nuova biblioteca e la nuova pinacoteca e per il quale sono stati illustrati i lavori della Consulta dedicata. Ringraziando il Presidente ed i cittadini che vi hanno partecipato, per l'approfondito esame della situazione, ci associamo alle perplessità rilevate durante i lavori della Consulta. In primis auspichiamo che gli archivi trovino una collocazione più consona all'importanza documentale, visto che la previsione è quella di sistemarli nei sotterranei della ex scuola, con possibilità di eventuali allagamenti e/o danneggiamenti a causa dell'umidità di risalita. Per quanto riguarda l'allestimento di nuovi parcheggi nell'area verde circostante, ci preme sottolineare di non condividere questa scelta ma, di voler mantenere l'attuale configurazione del giardino e del viale prospiciente, con le opportune manutenzioni e migliorie non invasive o distruttive. Fermo restando il carattere ancora progettuale dell'intervento, per il quale abbiamo richiesto se ne occupi anche l'apposita Commissione, siamo perplessi da quanto affermato dal Sindaco in merito agli orari di fruizione. Ci sembra veramente molto limitativa la possibilità di frequentare uno spazio culturale soltanto la domenica e su appuntamento per i restanti giorni della settimana, in quanto si presume che queste strutture debbano essere a disposizione dei cittadini, ogni qualvolta ne abbiano necessità. Se il tema è il contenimento dei costi, diventa inutile allestire un grande contenitore scarsamente fruibile. Gli avvenimenti di cronaca degli ultimi periodi, ci costringono ad affrontare di nuovo il tema della sicurezza. Abbiamo assistito all'efferato delitto, a scopo rapina, di un'anziana signora abitante nel territorio limitrofo. Purtroppo questi episodi si fanno sempre più frequenti e la percezione della sicurezza in casa propria e nelle strade è fortemente diminuita pertanto, auspichiamo una maggior presenza e controllo territoriale da parte delle Forze dell'Ordine, invitando il Sindaco a farsi portavoce della richiesta presso le autorità preposte.

Buon Natale e Buon Anno Nuovo di pace. ■



MoVimento 5 Stelle

Il 2015 sta per volgere al termine, è dunque tempo di bilanci e di riassumere quanto i Cittadini del MoVimento 5 Stelle stanno facendo per voi in Consiglio Comunale. La tutela della salute pubblica e la salubrità dell'ambiente sono per noi delle priorità e lo dimostrano gli atti presentati sull'amianto. Dopo la mozione, che prevede la rilevazione (mappatura) degli edifici pubblici e privati contenenti cemento-amianto (Eternit), attualmente in discussione in Commissione Consiliare, abbiamo presentato un'interpellanza per ottenere la mappatura del sistema idrico, costituito per il 53% da tubature in fibra in cemento-amianto ed il restante in ghisa. Non è possibile pensare di procrastinare all'infinito, la presa di coscienza della pericolosità di tale materiale e la necessità di affrontare il problema. Ci sorprende ed amareggia l'atteggiamento dell'Amministrazione Comunale, che alla richiesta legittima d'informazioni risponde con queste affermazioni (Prot. n. 0009007): *"Si invia la risposta fornitaci da HERA alla Vostra ennesima interpellanza sull'argomento specifico. Ritenendo essa ribadisce elementi già discussi in Consiglio Comunale si auspica possa da Voi essere ritenuta esaustiva e definitiva."* Nonostante tale atteggiamento poco collaborativo, noi continueremo con la nostra attività al fine di sensibilizzare l'Amministrazione sul tema, nell'esclusivo interesse della salute dei cittadini. Sulla tutela dell'ambiente e la sicurezza, abbiamo inoltre presentato un'interrogazione per conoscere lo stato di avanzamento dell'istanza di ricerca in terraferma di idrocarburi liquidi e gassosi, presentata da Exploenergy nel 2012. Per finire, il MoVimento 5 Stelle - Pieve di Cento è con grande orgoglio e soddisfazione che annuncia la presentazione della mozione per l'adozione del c.d. **"Baratto Amministrativo"**. S'intende con ciò, la possibilità, da parte di una amministrazione comunale, di permettere a soggetti svantaggiati (disoccupati o con basso valore ISEE del nucleo familiare), e con difficoltà economiche provate, di pagare parte delle tasse locali attraverso lo svolgimento di una attività socialmente utile. Il contrasto alla crisi e alla povertà sono tra gli obiettivi prioritari del MoVimento 5 Stelle - Pieve di Cento. Alla base di tale provvedimento c'è la nostra visione della società, per noi *"Nessuno deve rimanere indietro"* non è uno slogan ma un principio di vita. Riteniamo doveroso aiutare chi fatica ad arrivare a fine mese. ■

LUCA COSSARINI 340 6144891
LUCA GOVONI 349 7841337
VALENTINA ODALDI 320 6338284

Studio di Fisioterapia e Osteopatia
 Pieve di Cento - Via Provinciale San Pietro 10/C
www.fisiopieve.it

costruiamo il tuo futuro

Bioedilizia - Progettazione
 Costruzione - Ristrutturazione
 Recupero edifici storici
 Consolidamento Strutturale
 Miglioramento Sismico

www.dapolloniacostruzioni.it
 Tel. 051 686 18 88

PIEVENTI arte, teatri, musica, mercati, letture...

MOSTRE ED ESPOSIZIONI

● Fino al 6 dicembre

Sala Partecipanza, via Garibaldi 25

J. W. Wiland Mostra delle tavole della graphic novel di Matteo Nannini

● Dal 12 dicembre al 17 gennaio 2016

Sala Partecipanza, via Garibaldi 25

Legami Esposizione di stampe internazionali dalla donazione Efreim Tavoni

● Dall'8 dicembre al 6 gennaio 2016

Museo MAGI '900, via Rusticana 1/A

L'arcobaleno di Francesco

Inaugurazione 12 dicembre ore 17.30

● Dall'8 dicembre al 6 gennaio 2016

Centro storico e abitazioni private

Presepi in vista

● Dal 12 dicembre al 6 gennaio 2016

Chiesa di Santa Chiara, via Galuppi

Presepi artigianali e artistici

da tutto il mondo

Orari di apertura:

sabato 16.00-18.00,

domenica e festivi 10.00-13.00, 15.00-18.00

TEATRO E MUSICA

● Sabato 19 dicembre, ore 17.30

Teatro Alice Zeppilli, Piazza A. Costa 17

Per la rassegna "Uscite di sicurezza dalla Reno Galliera" Associazione Concorde e Chièdiscena presentano

L'isola che non c'è Spettacolo per famiglie

● Venerdì 1 gennaio 2016, ore 17.30

Pinacoteca Comunale, Piazza A. Costa, 10

Libiamo ne' lieti calici Concerto di chitarra con Pierfrancesco Trocchi

In collaborazione con Libera Università
Ingresso libero

● Sabato 23 gennaio, ore 21.00

Teatro Alice Zeppilli, Piazza A. Costa 17

Per la rassegna "Uscite di sicurezza dalla Reno Galliera" Compagnia Le Belle Bandiere e Centro Teatrale Bresciano presentano

Svenimenti - Un vaudeville

● Sabato 13 febbraio, ore 21.00

Teatro Alice Zeppilli, Piazza A. Costa 17

Per la rassegna "Uscite di sicurezza dalla Reno Galliera" Vincenzo Zitello in **Talismano**

● Sabato 20 febbraio, ore 21.00

Teatro Alice Zeppilli, Piazza A. Costa 17

Per la rassegna "Uscite di sicurezza dalla Reno Galliera" La corte ospitale presenta

Stasera sono in vena

● Sabato 5 marzo, ore 21.00

Teatro Alice Zeppilli, Piazza A. Costa 17

Per la rassegna "Uscite di sicurezza dalla Reno Galliera" Teatro dell'istante presenta

Caldane

PER I PIÙ PICCOLI

● Sabato 12 dicembre, ore 10.00

Sala Partecipanza, via Garibaldi 25

La storia di Khokon Lettura animata e

laboratorio per bambini 3-6 anni

a cura di Lai Momo - Abantu - Piani di Zona Per iscrizioni URP tel. 051/6862611

● Domenica 13 dicembre, ore 16.00

Sala Partecipanza, via Garibaldi 25

Laboratorio per ragazzi 11-14 anni

A cura del Consiglio Comunale dei Ragazzi di Pieve

Per iscrizioni rivolgersi ai consiglieri del CCR

● Sabato 19 dicembre, ore 10.00

Sala Partecipanza, via Garibaldi 25

I cinque malfatti Lettura animata e laboratorio per bambini 6-11 anni

A cura della Coop. Soc. La Piccola Carovana Per iscrizioni URP tel. 051/6862611

● Domenica 27 dicembre, ore 10.00

Circolo Kino, via Gramsci 71

Gli amanti farfalla Lettura e laboratorio per bambini

A cura di Falling Book

● Domenica 27 dicembre, ore 16.30

(DATA ANTICIPATA)

Teatro Alice Zeppilli, Piazza A. Costa 17

Per la rassegna "Domeniche a teatro"

Ho visto il lupo

● Domenica 28 febbraio, ore 16.30

Teatro Alice Zeppilli, Piazza A. Costa 17

Per la rassegna "Domeniche a teatro"

Jack e il fagiolo magico

● Biblioteca comunale. Piazza A. Costa 10

Nati per leggere

Gli incontri, dedicati ai bambini dai 2 ai 5 anni accompagnati da un adulto, si terranno alle 17.30 i seguenti giovedì:

● 17 dicembre 2015 **"Un magico Natale"**

● 21 gennaio 2016 **"Nonno inverno"**

● 11 febbraio 2016 **"Filastrocche in allegria!"**

● 17 marzo 2016 **"Io e... gli altri"**

È gradita la prenotazione: tel 051/6862636

m.alberghini@renogalliera.it

maria.tasini@renogalliera.it

APPUNTAMENTI LIBERA UNIVERSITÀ

● Mercoledì 2 dicembre, ore 15.30

Circolo Arci Kino, via Gramsci n.71

Le figlie della Terra: donne tra mito e realtà

Docente: prof.ssa Nedda Po, "Le Case degli Angeli di Daniele". Ingresso libero

● Giovedì 10 dicembre, ore 15.30

Circolo Arci Kino, via Gramsci n.71, Pieve di Cento

Due giorni e una notte nella grande guerra

di Maurizio Garuti, lettura spettacolo con Saverio Mazzoni e l'autore.

Ingresso libero

● Martedì 15 dicembre, nel pomeriggio

Planetario di San Giovanni in Persiceto

Visita guidata a cura del prof. Sandro Zannarini

● Mercoledì 13, 20, 27 gennaio 2016, ore 15.30

Circolo Arci Kino, via Gramsci n.71

"Quando c'era lui...": origini e decadenza del regime fascista in Italia

1. Le origini

Dalla "vittoria mutilata" alla "marcia su Roma"

2. Il Regime

Dalla presa del potere, alla guerra d'Etiopia

3. Il tragico Epilogo

Dall'alleanza con il Nazismo alla fine della

Seconda Guerra Mondiale

Docente: dott. Enrico Talassi

Contributo: 20 €

SC
Studio Costa

AMMINISTRAZIONI CONDOMINIALI

VUOI CAMBIARE AMMINISTRATORE?

PREZZI ANTI CRISI!!

Primo anno 10% di sconto sulle tariffe base

Info: 329-5455801 - info@studiocosta.fe.it

CENTO - Via Donati 15

CINEMA DON BOSCO - CASTELLO D'ARGILE - Ingresso 5 €



6 - 8 DICEMBRE
ORE 15:00

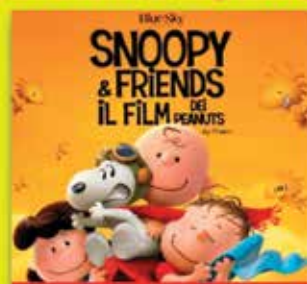

27 DICEMBRE
ORE 15:00

PIEVENTI arte, teatri, musica, mercati, letture...

● **Giovedì 4, 11, 18, 25 febbraio 2016, ore 15.30**

Sala Consiglio Comunale,
Municipio di Castello d'Argile

Oltre le colonne d'Ercole

Storie di antichi viaggiatori, continenti scomparsi e mappe perdute, dall'Odissea ai testi egizi. Viaggio attraverso le fonti antiche e il mito sulle tracce di antiche rotte, realmente esistite, di popoli e altro...

Docente: dott.ssa Maria Longhena

Contributo: € 25

● **Lunedì 29 febbraio 2016, ore 15.30**

Circolo Arci Kino, via Gramsci n.71

"Di tanti palpiti"

Per festeggiare insieme il compleanno di Rossini

Docente: prof. Angelo Zannarini

Ingresso libero

● **Martedì 8 marzo 2016, ore 15.30**

Circolo Arci Kino, via Gramsci n.71

Le donne botaniche e paesaggiste nella storia del giardino dell'Ottocento

Docenti: Arch. Sara Biondi e Matteo Verzelloni

Ingresso libero

MERCATI, SAGRE E APPUNTAMENTI

● **Domenica 27 dicembre, domenica 24 gennaio, domenica 28 febbraio, 27 marzo**
Centro storico, fino all'imbrunire
Mercatini dell'antiquariato e giornata del riuso

● **Domenica 31 gennaio, 7 e 14 febbraio**

Centro storico

Carnevale di Pieve

A cura di A.T. ProLoco

e Società carnevalesche

SPORT

● **Domenica 13 marzo, ore 8.30**

Partenza da Porta Ferrara

33° Maratonina delle Quattro Porte e 40°

Camminata intouren à Piv

musei

Pinacoteca civica, Piazza A. Costa 10

Sabato 15.30 - 18.30, domenica e festivi
10.00 - 12.00 / 15.30 - 18.30

**Museo delle Storie di Pieve,
Rocca e Porta Bologna**

Domenica e festivi (tranne il 25/12
e il 1/1/16) 10.00 - 12.00 / 15.30 - 18.30

Sala Partecipanza, via Garibaldi 25

Sabato 15.30 - 18.30,
domenica 10.00 - 12.00 / 15.30 - 18.30

Museo MAGI '900, via Rusticana 1/A

Dal martedì alla domenica 10.00 - 18.00



GLI EVENTI DEL NATALE 2015

● **Mercoledì 2 dicembre, ore 21.00**

Caffè del Voltone, via Matteotti 2

Degustazione di cioccolato

con il maestro cioccolatiere

Giuseppe Sartoni

nell'ambito di Ciok in Tour

● **Sabato 5 e domenica 6 dicembre, dalle 10.00 alle 19.00**

Piazza A. Costa

Ciok in Tour

Festa del cioccolato artigianale

dalle ore 10 apertura degli stand espositivi dei

Maestri Cioccolatieri di CIOCCinBO

dalle ore 15 "Cookies Design" laboratorio gratuito

per bambini a cura di Eventi Bologna

Domenica 6 dicembre, ore 17.00

premiazione 1° concorso CIOCCORICETTA

● **Sabato 5 dicembre**

Piazza A. Costa

dalle 10.00 e dalle 14.00

Banchetto **AUSER per Telefono Azzurro**

ore 17.00 **ACCENSIONE ALBERO**

E LUMINARIE DI NATALE

● **Martedì 8 dicembre**

Museo MAGI '900, via Rusticana 1/A - ore 16.00

Presentazione dell'Annunciazione del

Guercino restaurata

Saranno presenti la restauratrice Licia Tasini ed il

Soprintendente Luigi Ficacci

Piazza A. Costa - ore 17.30

Benedizione del Bambinello e Concerto della

Corale di Pieve

a cura del Comitato operatori economici

● **Sabato 12 dicembre**

Sala Partecipanza, via Garibaldi 25

Aperitivo fuori dalla nebbia

a cura di Radio Nebbia

● **Domenica 13 dicembre**

Pinacoteca civica, Piazza A. Costa 10 - ore 16.00

Presentazione di Crocifissione di Guido Villa,

trattato donato dall'autore

Piazza A. Costa

Nel pomeriggio **crepuscolo** a cura del Comitato operatori economici

ore 17.00 - **Concerto di Natale** a cura della Scuola

di Musica Moderna

ore 18.00 - **Spettacolo di cornamuse** a cura del

Comitato operatori economici

● **Domenica 20 dicembre**

Museo delle Storie di Pieve, Piazza della Rocca 1 -

ore 15.30 **Visita guidata al nuovo museo**

Piazza A. Costa, Pasticceria La Pieve

ore 17.00 **Babbo Natale sulla slitta**

Piazza A. Costa - ore 18.00

Michele Sitta in concerto

● **Domenica 27 dicembre**

Piazza A. Costa - ore 12.00 e 17.00

Polenta a cura di A.T. ProLoco

● **Mercoledì 6 gennaio 2016**

Museo delle Storie di Pieve, Piazza della Rocca 1 -

ore 15.30 **Visita guidata al nuovo museo**

Piazza A. Costa - ore 16.00

Vin brulè, caldaroste e la befana con i dolci a cura di A.T. ProLoco

Estrazione della lotteria e premiazione dei presepi in vetrina a cura del Comitato operatori economici. ■

C.B.A. Soc. Coop. a r.l.



CONAD

*Persone
oltre le cose.*

CASTELLO D'ARGILE

Via Provinciale Sud 26/B
Tel. 051.97.78.73

PIEVE DI CENTO

Via Provinciale Bologna 1/3
Tel. 051.97.31.60

MEDICINA

Via San Paolo 594
Tel. 051.69.70.518



La Zeta

di Zaudi Campanini

Pieve di Cento - Cell. 347.4875414

lazetacampanini@gmail.com

Cartongesso - Imbiancatura - Isolamenti interni
Isolamenti acustici - Sistemi antisismici
Protezioni anti-incendio - Cappotti termici

COOPERATIVA SOCIALE
la **CittàVerde**



AMBIENTE GIARDINAGGIO SERVIZI

Via Mascarino, 14/A - Pieve di Cento (BO)

Tel. 051 975450

Sito: www.lacittaverde.coop

E-mail: info@lacittaverde.coop

Sapori & vino

ristorante

Siamo lieti di accettare le vostre prenotazioni
per il pranzo di **"S. Natale"** e **"S. Stefano"**
e il cenone di **"Capodanno"**

Prenota il tuo tavolo al 327.99.22.190

Via dei Falegnami, 3 (angolo via Fabbro)
CASTELLO D'ARGILE (BO)

KICCO CAFFÈ

Una passione lunga quattro generazioni
www.kiccocaffe.com

UN'ESPERIENZA DA TOCCARE CON MANO



*Auguriamo a tutti
un sereno Natale e felice 2016*



Pieve di Cento (BO) - Via Cento, 8 - Tel. 051.686.12.62 - www.soluzione-casa.it