

# Cronache

DEL COMUNE DI **PIEVE DI CENTO**



## Più servizi per il territorio



**3** Il cimitero  
di Pieve



**7** Inaugurata  
la Residenza ANT  
Giuseppina Melloni



**12** Cento  
e Pieve unite  
nel Natale



**14** pieventi





# B.D.M.

di Balboni Stefano & C.

## NUOVO CENTRO REVISIONI AUTO



PEUGEOT



**SERVIZIO MULTIMARCHE AUTORIZZATO PEUGEOT  
GOMMISTA - ELETTRAUTO - SERVIZIO AUTO DI CORTESIA E NOLEGGIO**

Via Provinciale Bologna, 16/a - Pieve di Cento (BO) - Tel. e Fax 051.686.1775 - amministrazione@officinabdm.it

**LAVASECCO STIRERIA**

dal 1956



**LAVAGGIO A SECCO E IN ACQUA  
NOLEGGIO BIANCHERIA  
PER RISTORANTI**

**VENDITA DETERGENTI  
ALLA SPINA  
PROFESSIONALI  
CONCENTRATI**

PIEVE DI CENTO (Bologna)  
Via Risorgimento, 41  
Tel. 051.97.50.22  
Via Provinciale per Bologna, 1  
Tel. 051.686.12.16

**AUTOCARROZZERIA**



**AUTOCARROZZERIA  
Passione Auto**

Via B. Zallone, 5  
Pieve di Cento

Tel e Fax: 051.97.51.51

autocarrozzeriapassioneauto@hotmail.it

CENTRO ESTETICO

*Gocce  
di Bellezza*

SI RICEVE SOLO SU APPUNTAMENTO  
CELL. 346.3126596

MAR-VEN: 9.00-19.30

SABATO: 9.00-14.00

GOCCE DI BELLEZZA DI LAURA BALBONI  
"CENTRO ESTETICO"

P.ZZA PARTECIPANZA, 5  
40066 PIEVE DI CENTO, BO  
LALLYBALBONI@GMAIL.COM



Azienda Agricola e Floricoltura

TADDIA EVARISTO

40066 PIEVE DI CENTO (BO) - VIA BORRE, 1  
Tel. 051.97.54.41 - Fax 051.686.17.38  
e-mail: vivaioTaddia@alice.it



di GALLI ISABELLA

Tel. 051.686.13.85

Via Risorgimento 14 - 40066 PIEVE DI CENTO (BO)



PIEVE DI CENTO (Bo)  
Via Garibaldi, 23  
Telef. 051-97.46.68

*ottica martinelli*

**BARGELLINI MAURIZIO**



**SCAVI E  
FOGNATURE**

**PAVIMENTAZIONI  
AUTOBLOCCANTI**

Via Cremona, 95 - Pieve di Cento  
Tel: 347 497 06 76



**FARMACIA  
DELL'IMMACOLATA  
Dott. Baraldi**

Profumeria Dermocosmesi  
Prodotti Dietetici - Articoli per l'Infanzia  
MISURAZIONE ELETTRONICA DELLA PRESSIONE  
**ERBORISTERIA - ENOLOGIA**

VIA GARIBALDI, 24 - PIEVE DI CENTO (BO)  
TEL. 051 97 50 20



Via Garibaldi 70  
40066 Pieve di Cento (Bo)  
Tel. 051.97.47.52

**CENTRO OTTICO  
TASSINARI**

Dott. Eden Tassinari

**Applicazione Lenti a Contatto  
Ortocheratologia**

Via Provinciale Bologna 1 - Pieve di Cento  
051 901879 - edentassinari@libero.it



Studio  
odontoiatrico  
associato  
Pieve

Dott. Filippo Merli  
Dott. Paolo Zaccarelli

Via Provinciale Bologna 1  
Pieve di Cento (BO)  
Tel. 051.97.51.33



**Sede:**  
Via Govoni 24  
Poggetto  
328-5652765

**Punto vendita:**  
Via Gramsci 43  
Pieve di Cento  
327-6313530



Piazza Partecipanza, 10

PIEVE DI CENTO (BO) - TEL. 051.686.1086

**FASET** di TREVISANI

TREVISANI PIER FELICE

**COSTRUZIONE, RIPARAZIONE, ASSISTENZA  
IMPIANTI ELETTRICI CARRI RACCOGLIFRUTTA  
-TUTTE MARCHE-**

40066 PIEVE DI CENTO (BO) - Via Mascaro, 14/E  
tel. e fax 051 6861857 - cell. 335 6318393  
E-mail: info@faset.net - www.faset.net



Dal 1947

**"Macelleria Giuanen"**  
di Campanini Luigi

Lavorazione propria  
di insaccati

Via Gramsci, 58 - 40066 Pieve di Cento (BO)  
Tel. 051-975439



# Il cimitero di Pieve, luogo del ricordo dei propri cari

*Inaugurato il cimitero comunale restaurato dopo il sisma*

**N**ella mattinata di **mercoledì 2 novembre**, in occasione della commemorazione dei defunti, **il Comune di Pieve di Cento ha inaugurato il cimitero comunale e relativa cappella cimiteriale recentemente restaurati** a seguito dei danni causati dal sisma del 2012. All'inaugurazione erano presenti il parroco Don Angelo Lai e l'Amministrazione comunale con il Sindaco Sergio Maccagnani e l'Assessore all'ambiente e territorio Luca Borsari.

**Oltre all'intervento unitario di ripristino della funzionalità delle strutture nei campi I e II, i lavori hanno riguardato anche misure volte a migliorare l'estetica della parte artistica-architettonica del bene, per una spesa totale di 650.000 Euro.** Secondo il Sindaco Sergio Maccagnani e l'Assessore Luca Bor-

sari: *"L'obiettivo di riqualificazione del nostro cimitero comunale monumentale -che risale ai primi del 1800- non si è fermato al ripristino delle strutture, ma ha voluto anche rendere quanto più decoroso il saluto ai cari defunti. Oltre alla ristrutturazione dell'apparato architettonico, infatti, si è proceduto con la ridipintura di varie parti del cimitero, senza dimenticare la parete esterna che lo cinge. Inoltre anche la cappella cimiteriale è stata fortemente rinnovata, con un nuovo impianto di illuminotecnica ed il necessario per mantenere una temperatura gradevole sia d'inverno che in estate, con un nuovo impianto di riscaldamento ed un sistema di ventilazione a soffitto."*

L'investimento sul cimitero rientra nell'ambito degli interventi volti a fare Pieve + bella di prima e nel corso del 2017 si lavorerà per prevedere l'ampliamento dello stesso al fine di dare una risposta positiva alle esigenze delle famiglie. ■



*Cimitero - Il campo*



*L'inaugurazione del 2 novembre scorso*



*Cimitero - cappella*

redazione

**Cronache** - Trimestrale di informazione politica, culturale e di attualità locale a cura dell'Amministrazione Comunale di Pieve di Cento

Tel. 0516862611 - [www.comune.pievedicento.bo.it](http://www.comune.pievedicento.bo.it) - Reg. Trib. di Bologna iscrizione n. 4781 del 12/02/1980 - **Direttore Responsabile:** Patrizia Romagnoli

**Redazione:** Sergio Maccagnani, Alice Tassinari, Roberta Fregonese, Stefano Matteucci, Giulia Ramponi

**Proprietario:** Amministrazione Comunale di Pieve di Cento - **Collaborazione Fotografica:** Gianluca Cludi, Giovannino Albanese

**Impaginazione e Raccolta Pubblicitaria:** EVENTI soc. coop. - Bologna - Tel. 051.6340480 - Fax 051.6342192 - [eventi@eventibologna.com](mailto:eventi@eventibologna.com) - [www.eventibologna.com](http://www.eventibologna.com)

**Stampa:** Chiuso in tipografia il 29 novembre 2016

# La Casa della Musica pronta per il "la" il prossimo gennaio

**T**erminati questo dicembre i lavori di costruzione, sta per essere comunicata la data d'inaugurazione di gennaio 2017 per l'**innovativa struttura dedicata alle nostre scuole di musica** (Circolo Pievese di Musica Moderna e Scuole Medie ad indirizzo musicale) e **progettata dall'architetto Mario Cucinella** con il suo team MC A attraverso il Workshop Ricostruzione ([workshopricostruzione.it](http://workshopricostruzione.it)) voluto da Confindustria, CGIL, CISL, UIL e da Conservizi, **all'indomani del terremoto del 2012**. Il Trust, che ha finanziato diversi progetti sul territorio, a Pieve ha scelto di creare uno spazio cui il linguaggio architettonico utilizzato si ispira alla tradizione musicale della città e alla cassa armonica dei liuti. Il legno come materiale di suddivisione degli spazi all'interno dell'involucro trasparente che lo circonda, creerà una piazza coperta con piccoli laboratori mono-strumento, di forma circolare. Lo spazio centrale tra le aule verrà invece usato per le prove e per i saggi. **Gli ambienti sono attrezzati per essere usati come luoghi di studio, e si**



Foto di Giuseppe Coliva

**pongono l'obiettivo di fornire uno spazio fruibile in ogni momento della giornata, in grado di rappresentare un luogo di ritrovo e di aggregazione per la comunità.** Questo non soltanto in ambito musicale, ma cultu-

rale e turistico, e si va a inserire come un altro tassello al mosaico del Quartiere delle Arti, che insieme al Museo delle Storie di Pieve nella Rocca trecentesca, all'Archivio Fotografico Digitale di Porta Bologna e all'imminente

riqualificazione delle ex scuole elementari in nuova Pinacoteca Multimediale e Biblioteca di Pieve, senza dimenticare il Museo MAGI900, formeranno un'area di interesse turistico, culturale e formativo di oltre 15.000 mq. ■

## Due nuove donazioni al Museo della Musica

*Nell'ottobre scorso il Comune ha ricevuto in donazione due preziosi strumenti musicali*

**U**na chitarra di modello classico costruita negli anni Cinquanta da Pri-

mo Montanari (liutaio nativo di Pieve e allievo di Luigi Mozzani) su commissione del cantautore ferrarese Alfio Finetti. La figlia di questi, Rita Finetti, divenutane proprietaria, ha donato lo strumento al chitarrista Sergio Rossoni: entrambi ritengono, oggi, opportuno che questo autentico

gioiello venga custodito presso il nostro teatro.

Un mandolino, di raro reperto, costruito nel 1920 dal liutaio Orsola Gotti, viene donato da Giovanni Intelisano, già autore di nostre importanti pubblicazioni dedicate alla liuteria, affinché divenga parte integrante della col-

lezione volta a documentare la tradizione del Centopievese.

L'Amministrazione esprime un sincero ringraziamento ai donatori che, con il loro sensibile gesto, vanno ad arricchire la collezione musicale conservata ed esposta presso il Museo della Musica. ■

ENOCÀFFÈ - RISTORANTE

**PANEVINO**

tel. 051.97.34.39  
Via Garibaldi 28/30

orari: 7-15 e 18-24  
Mercoledì sera chiuso

**GIOVEDÌ CHIUSO**

**PIEVE DI CENTO (BO)**

Via Risorgimento 20  
Tel. 3385340017 Tel./Fax 051975021

**al Numero 20**

bed & breakfast

**Elysium**  
PROFUMERIE

APERTI TUTTI I GIOVEDÌ E LE DOMENICHE DI DICEMBRE

**PROMOZIONE 20%**  
SULLE CONFEZIONI REGALO

**CENTO - Via Matteotti, 6 - Tel 051.903811**



# Una nuova illuminazione pubblica che consuma la metà

*Al via il bando di gara per il rifacimento dell'illuminazione pubblica*

**D**opo un lungo e approfondito lavoro da parte dei tecnici, la Giunta ha approvato il **progetto di riqualificazione dell'illuminazione pubblica di Pieve**. Questo progetto sarà alla base di un'importante e innovativa gara d'appalto: tutti gli interventi previsti dal progetto, infatti, saranno finanziati con il risparmio energetico che la nuova illuminazione garantirà nei prossimi anni. Si è scelto di adottare questa soluzione contrattuale ("Contratto di Rendimento Energetico") perché il nostro Comune non avrebbe potuto sostenere direttamente le spese

necessarie (oltre 800.000 € di lavori!), ma al tempo stesso perché l'intervento non era più rinviabile (in alcune zone del paese l'impianto è ormai obsoleto).

Questo intervento rappresenta una delle azioni previste dal Piano Energetico Comunale e dal Programma di mandato di questa Amministrazione, programma in cui l'obiettivo del risparmio energetico è da sempre strategico e prioritario. Esso nasce anche da una condivisione di strategie e priorità raggiunta all'interno del nuovo Ufficio Politiche Energetiche della Reno-Galliera, che ha supportato in questa azione sia il nostro Comune che quello di Galliera.

Gli interventi previsti dal progetto approvato sono i seguenti:

- **la sostituzione di oltre 130 pali**

e l'interramento delle relative linee elettriche presenti nelle zone in cui l'impianto è più obsoleto (in particolare: via Asia e quasi tutte le sue vie trasversali, via Kennedy, via Carbonara, via Ponte Nuovo, via Provinciale Bologna) e l'installazione sui nuovi pali di nuove lampade a LED;

- **la sostituzione di tutte le lampade oggi presenti su tutti gli altri pali collocati nelle strade fuori dal centro storico** (compresa l'illuminazione pedonale di viali e parchi) con nuove lampade al LED, oltre al generale adeguamento di tutte le altre componenti dell'impianto elettrico;

- **l'illuminazione artistica di tutti i portici del centro storico** (compresi i tratti di portico oggi bui) con nuove lampade a LED;

- **l'illuminazione artistica dei mo-**

**numenti del Centro storico** (sempre con lampade a LED).

Tutto ciò consentirà di ridurre di circa il 50% i consumi energetici attuali, oltre a garantire un'illuminazione più forte e intensa in tutto il territorio per una maggiore sicurezza. Risparmiare energia è un impegno che tutti dobbiamo assumere per il bene del nostro Pianeta e per il futuro dei nostri figli: è chiaro a tutti che la maggior parte dell'energia si consuma nelle nostre famiglie e nelle nostre aziende, ma il Comune anche con questo intervento deve e vuole dare il buon esempio!

La gara d'appalto sarà pubblicata entro fine anno e i lavori inizieranno orientativamente a giugno 2017. ■

**Luca Borsari**

*Assessore all'ambiente e territorio*

## Completati i lavori delle strade 2016

**D**urante l'autunno sono terminati numerosi e importanti lavori che hanno interessato le nostre strade.

Certamente il lavoro più significativo e di maggiore impatto è stato quello che ha interamente **riqualificato e impreziosito via Matteotti: nuovi marciapiedi e isole pedonali protette, parcheggi più larghi e una pista ciclabile** (per le bici in "contromano") **colorata e più larga di prima**. Dopo Piazza della Rocca e di Porta Bologna, continua a prendere forma e concretezza l'idea di un nuovo centro storico, più sicuro e più attraente di prima. Inoltre, sono state per lunghi tratti riasfaltate via Mascarino e via Cento, come pure le semicarregiate di

importanti tratti di Circonvallazione Levante (da Porta Asia all'incrocio con via Asia), di Circonvallazione Ponente (da Porta Ferrara a via Carbonara) e di via Zallone.

E' stato reso sicuro, proteggendolo con paletti in ghisa, l'attraversamento pedonale all'inizio di via Mascarino ed è stata prolungata la protezione con paletti della pista ciclopeditone su Circonvallazione Levante, nei pressi di via Asia.

A completamento di quanto realizzato questa primavera nel viale tra Porta Cento, Porta Ferrara e Porta Asia, è stato inoltre riasfaltato il marciapiede lungo la Circonvallazione da Porta Asia fino a Porta Bologna, così come i viali di ingresso al cimitero.

Un ulteriore intervento di asfaltatura ha riguardato poi l'ultimissimo tratto della rampa del ponte di Dosso, allo scopo di eliminare il pericoloso gradino prima esistente.

Infine **sono stati realizzati quattro nuovi attraversamenti pedonali rialzati** (due in via Asia e due in via Cento) per obbligare le auto ad andare piano lungo strade in cui - prima - "correvano" davvero troppo! Tutto questo ha comportato una spesa di oltre 400.000 euro, di cui una parte (per via Matteotti) finanziata dalla Regione Emilia Romagna. E' stato un grande sforzo economico e sono stati lavori che, in alcuni casi, hanno comportato disagi, ma tutto è stato fatto con l'unico intento di dare a Pieve strade



**Circ. Levante - marciapiedi**



**Via Matteotti - Via San Carlo**

e marciapiedi più belli e più sicuri, soprattutto per pedoni e ciclisti. ■

**Luca Borsari**

*Assessore all'ambiente e territorio*

**LUCA COSSARINI**  
 340 6144891

**LUCA GOVONI**  
 349 7841337

**VALENTINA ODALDI**  
 320 6338284

**Studio di Fisioterapia  
e Osteopatia**

**Pieve di Cento - Via Provinciale San Pietro 10/C**  
**www.fisiopieve.it**

**COOPERATIVA SOCIALE**  
**la CittàVerde**

**AMBIENTE GIARDINAGGIO SERVIZI**

**Via Mascarino, 14/A - Pieve di Cento (BO)**  
**Tel. 051 975450**  
 Sito: [www.lacittaverde.coop](http://www.lacittaverde.coop)  
 E-mail: [info@lacittaverde.coop](mailto:info@lacittaverde.coop)

# Centriamo tutti, una catena di solidarietà per il Centro Italia colpito dal sisma

**D**omenica 9 ottobre presso il Parco Don Celso Venturi si è tenuta l'iniziativa intitolata **Centriamo tutti, pranzo solidale a favore delle popolazioni del Centro Italia** colpito dal sisma.

**Il pranzo**, organizzato dal Tavolo della Solidarietà - l'unione delle associazioni di volontario e culturali -, in collaborazione con l'A.T. Pro Loco ed il Comitato degli Operatori Economici, **ha visto la partecipazione di circa 250 persone**. La sponsorizzazione di una parte degli alimenti necessari alla produzione del pasto, oltre alla donazione di numerosi premi per la sottoscrizione da parte delle attività economiche di Pieve di Cento, ha consentito di **raccolgere un totale di 5.621 Euro**.

A questa somma vanno ad aggiungersi **altri contributi per oltre 1000 Euro**, provenienti da raccolte fondi promosse da alcune associazioni locali durante la Fiera e non solo -Auser, AVIS, Associazione Raku, Libera Università e Circolo Kino-, dal Centro sociale Luigén che durante il mese di novembre ha organizzato sette differenti iniziative con l'obiettivo comune di raccogliere ulteriori fondi, e dagli impiegati comunali. Anche la Parrocchia, da subito in prima linea per raccogliere le offerte dei parrocchiani, ha scelto di devolvere il ricavato assieme al resto della comunità.

**Il Tavolo della Solidarietà ha deciso di destinare il denaro raccolto ad una piccola comunità**, magari per un progetto sociale suggerito



*I saluti istituzionali del Sindaco Sergio Maccagnani, il Parroco Don Angelo Lai, Barbara Campanini Presidente del Comitato Operatori Economici, Valter Bonora Presidente AUSER e Angela Zuppiroli Presidente Pro Loco di Pieve*

da uno dei Comuni più colpiti. L'Amministrazione è infatti impegnata a contattare alcune realtà facenti parte del cratere per comprendere le esigenze più incalzanti e come poter dare il proprio contributo. Un sentito grazie va a tutti i partecipanti, alle aziende e alle attività che

hanno contribuito in maniera sostanziale alla buona riuscita di Centriamo Tutti, e tutti quanti stanno mostrando la propria vicinanza alle realtà così colpite da un sisma che anche noi qui a Pieve abbiamo attraversato con tutto il suo carico di paura e di gravità. ■



## Un nuovo Fiat Doblò per i trasporti sociali

**D**opo il Ford Transit Custom nove posti, donato a luglio dalla Fondazione Cassa di Risparmio di Cento, un nuovo automezzo per il trasporto sociale del Comune di Pieve di Cento va ad aumentare il parco macchine a disposizione per i viaggi verso le strutture socio-sanitarie per anziani e disabili.

L'ultima acquisizione è un Fiat Doblò, acquistato grazie alle donazioni di cittadini e im-

prese: Club Burraco Cento, Farmacia Baraldi, Museo MAGI 900, Gruppo podistico Cagnon, GT Comis, Cavicchi Alberto e AUSER. Un ringraziamento speciale va ad Auser, ai tanti volontari ma soprattutto al Presidente Valter Bonora che si è occupato dall'inizio alla fine della raccolta fondi utile per l'acquisto del mezzo. Walter Bonora non è solo un grande Presidente. E' senza dubbio un grande esempio di altruismo e generosità da cui tutti dovremmo imparare. ■



# CENTOTTICA

**PUNTO VENDITA c/o Magazzini NICO - S. Vincenzo di Galliera - Via D. Alighieri, 5/a-7/a - Tel. 051.6671273**

**LA MIGLIOR SOLUZIONE PER TUTTE LE ESIGENZE VISIVE  
CENTRO DI ECCELLENZA LENTI ORTALMICHE ZEISS  
OCCHIALI DA VISTA - OCCHIALI DA SOLE - CONTROLLO GRATUITO DELLA VISTA  
LENTI A CONTATTO DELLE MIGLIORI MARCHE**

**CENTOTTICA è presente anche a:**

**CENTO** - Via Matteotti, 3 - Tel. 051.904516 • **FERRARA** - Via San Romano, 102/106 - Tel. 0532.767711  
**CASTELFRANCO EMILIA (MO)** - Centro Comm. Le Magnolie - Via Loda, 6 - Tel. 059.928630  
**AFFI (VR)** - c/o Magazzini Nico - Via Pascoli, 12 - Tel. 045.7238201



# Inaugurata la Residenza ANT Giuseppina Melloni

Il mattino di **sabato 3 dicembre**, alla presenza di numerose istituzioni locali e nazionali, è stata presentata alla cittadinanza la nuova **Residenza ANT "Giuseppina Melloni"**, una struttura -situata in via Provinciale Cento 12- con la funzione di **Centro per la Prevenzione Oncologica gratuita**.

Il progetto di riqualificazione e di rifunzionalizzazione dell'intera struttura è **costato 600.000 euro** in parte finanziata con risorse della Regione Emilia Romagna dedicate al terremoto (nel 2012 la villa fu dichiarata inagibile in seguito al sisma), al contributo del Comitato del Credito Cooperativo 5.9, dell'Unione Reno Galliera e grazie a tante donazioni di privati e associazioni del territorio: Bayer spa, Giampaolo Borghi, CBA Conad di Pieve di Cento, Chiesa Evangelica Valdese, Coop Reno, Elisabetta Franchi, Famiglia Campanini, Famiglia Conte G. Marescotti, Famiglia Pannuti Campo Mazza, Fondazione Cassa di Risparmio di Cento, Fondazione Cassa di Risparmio di Bologna, Adriana Maria Galliano, Gruppo CRIF, Gruppo Podistico I Cagnon, ILPA Spa, Immobiliare San Pietro, Lions Club di Pieve di Cento, Club Burraco, Francesca Piazzini Sarti, Rugby Pieve 1971 ASD, Studio Dentistico Kondo e [www.localiditalia.it](http://www.localiditalia.it).

Il progetto di riqualificazione complessivo dell'edificio - coordinato dall'architetto Bruno Alampi - ha previsto, oltre alla riparazione dei danni del terremoto e al miglioramento sismico complessivo, la realizzazione di un

ascensore e di una rampa esterna per il superamento delle barriere architettoniche, il rifacimento del coperto e l'utilizzo degli ambienti situati nel sottotetto, la realizzazione di nuovi servizi igienici, il rifacimento degli impianti idrico-sanitari e di riscaldamento e il miglioramento dell'efficienza energetica complessiva.

Al suo interno saranno attivi **tre ambulatori** dotati di attrezzatura diagnostica - un mammografo digitale con stazione per refertazione, un ecografo (per tiroide, mammella e ginecologia), un videodermatoscopio, un elettrocardiografo, un defibrillatore - per visite di prevenzione oncologica e per attivare i progetti dedicati alla diagnosi precoce di tumori mammari, ginecologici, tiroidei e del melanoma. Inoltre **due camere di day hospital** per l'accoglienza di sofferenti in situazioni di grave disagio economico o soli, che necessitano di un'assistenza dignitosa e continuativa, il **servizio PICC ANT** per l'inserimento di cateteri venosi centrali in assenza di accessi venosi praticabili, e **locali per praticare prevenzione** sui rischi di contrarre patologie tumorali e per il coordinamento del personale sanitario ANT.

La **Residenza ANT "Giuseppina Melloni"** sarà da subito a servizio dei cittadini del **Comune di Pieve di Cento e dei Comuni limitrofi, situati nelle Province di Bologna, Ferrara e Modena** in un raggio di circa 30 km.



Per informazioni e dettagli sui servizi si può contattare la Fondazione ANT al numero telefonico 051 7190111, oppure è attivo il n° verde gratuito 800-929-203 per specifica assistenza oncologica.

Fino al 31 dicembre è inoltre possibile aderire alla campagna di crowdfunding sulla piattaforma [www.ideaginger.it](http://www.ideaginger.it): selezionando il progetto "Una staffetta di solidarietà per la prevenzione dei tumori" si troveranno tutte le istruzioni per dare il proprio contributo necessario all'acquisto delle ultime attrezzature per allestire uno degli ambulatori. ■

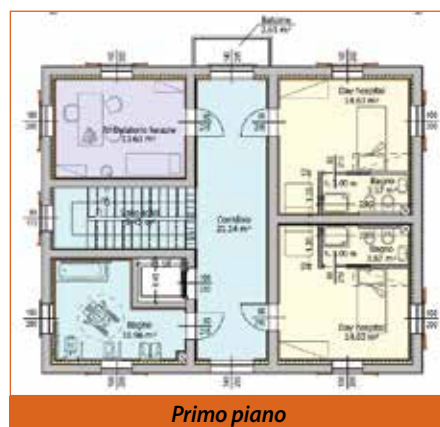

**VECCHIA TRATTORIA DA BRACCIO**

Cucina Tipica  
Pasta fatta a mano  
e al torchio  
anche da asporto  
Tigelle e Crescentine  
Gnocco al forno

per prenotazioni:  
Tel. 051.03.40.806 - 339.49.256.72  
Pieve di Cento (BO) - Via G. B. Melloni, 4

**ONORANZE FUNEBRI  
ALBERGHINI sas**

Piazza Partecipanza, 14  
PIEVE DI CENTO (BO)

tel. 051 974254  
cell. 333 2752044

**TATAMI**  
ASIAN FUSION RESTAURANT

Via Luciano Campanini, 14  
Pieve di Cento

Tel: 051.18895281 / Cell: 380.1818318  
Orario: 11:30-15:00 / 18:30-23:30



## Verso il nuovo asilo nido

*Partecipa anche tu all'intitolazione del nuovo Asilo Nido*

C'era una volta un asilo nido... e c'è ancora!

**Il prossimo gennaio 2017, il Nido di Pieve di Cento tornerà nella sua sede** dopo il sisma 2012, in via Circonvallazione Levante 61. I lavori svolti sono stati possibili grazie ai contributi del Comune di Pieve di Cento, della Provincia di Bologna, della Fondazione del Monte, degli SMS solidali. Oltre alla completa ristrutturazione della villa, che fu donata da Luigi Campanini alla nostra comunità, sono stati fatti ampliamenti e migliorie. **I nuovi spazi sono caratterizzati dalla loro 'polifunzionalità'** e permetteranno ai nostri figli di usufruire di diversi servizi rivolti a un'utenza che va dalla prima infanzia alla preadolescenza. Una Ludoteca, uno Spazio bimbi

e genitori, laboratori e altri servizi attualmente al vaglio di Unione e Comune. Uno spazio rinnovato e tecnologicamente avanzato, con area sonnellino dotata di luci temporizzate che al momento di svegliarsi si accendono gradualmente. In vista dell'inaugurazione prevista per fine Gennaio 2017, **l'Amministrazione ha deciso di intitolare l'Asilo Nido a una personalità di Pieve individuata attraverso un percorso di coinvolgimento della comunità.** I criteri coi quali sono

stati selezionati i nomi sono l'aver vissuto e operato a Pieve, l'aver dedicato la propria vita alla cura dei più piccoli, l'aver speso la propria vita per il bene della comunità distinguendosi per generosità, altruismo e gesti di solidarietà. I nomi proposti per la consultazione, in corso attraverso una pagina in rete sul sito e fisicamente all'URP nell'androne del Comune, sono quelli di:

● LUISA CAMPANINI ostetrica e levatrice,

● MARIA TERESA CHIODINI infermiera e poi tra le fondatrici della Casa d'Accoglienza pievese di Caritas,

● ANGELO ZOBOLI, insegnante delle nostre scuole elementari e poi Segretario Amministrativo della Direzione Didattica.

E' possibile votare fino al 15 dicembre online dal sito [www.comune.pievedicento.bo.it](http://www.comune.pievedicento.bo.it) oppure all'URP tramite apposita scheda da inserire nell'urna. Il risultato del voto si saprà entro la fine dell'anno. ■



Asilo - esterno



Asilo - interno

## La stampa nazionale scopre la pianura bolognese

*Sei giornalisti di importanti testate nazionali in due educational tour nella pianura bolognese*

**I Sole 24 Ore, Sale e Pepe, Nuovo, Intimità, Progress Viaggi e Il Giornale** sono le prime testate coinvolte nei due viaggi stampa realizzati nel mese di ottobre dall'Unione Reno Galliera e dai Comuni del progetto *Orizzonti di Pianura*

in collaborazione con *Bologna Welcome*: tre giorni e due notti nel territorio dell'Unione Reno Galliera per visitare e conoscere le bellezze della pianura bolognese. I viaggi stampa hanno inteso mostrare soprattutto **ciò che caratterizza i territori di pianura** e hanno quindi proposto il **pernottamento in agriturismo, la degustazione di prodotti e piatti tipici, la visita a musei legati alla storia e alla cultura del territorio.** Un occhio

di riguardo è stato poi riservato alla **sostenibilità** e alla **naturale presenza di itinerari percorribili in bicicletta**, di così grande rilievo turistico in un'area geografica pianeggiante.

**Budrio, Pieve di Cento e Bentivoglio** i principali luoghi visitati, ma anche **Argelato, San Pietro in Casale, Granarolo dell'Emilia, Castello d'Argile, San Giorgio di Piano, Molinella, Granarolo e Malalbergo.**

A Pieve di Cento i giornalisti han-

no scoperto il ricco patrimonio artistico e culturale dei tanti musei, la bellezza delle sue strade porticate e le eccellenze della sua gastronomia.

Gli appuntamenti con la stampa nazionale mostrano il notevole interesse che la pianura bolognese sta suscitando come nuova meta turistica, e mentre se ne iniziano a raccogliere i primi frutti, nuovi appuntamenti e iniziative sono in corso di programmazione per il prossimo anno. ■

**Enoteca La Cantina**  
via Il Glugno, 9 Pieve di Cento BO  
Tel. 051.975062

*Per il tuo regalo natalizio personalizzato, vieni a trovarci!  
Renderai il tuo Natale speciale e originale!*

**STRESSATO? RILASSATI DA BLANKO! NERVOSA?**

**A SOLI 90,00 EURO**

REGALATI E REGALA

4 MASSAGGI CORPO  
+1 PULIZIA DEL VISO  
+2 MASSAGGI GRATIS  
PER UN AMICO  
(CHI NON È MAI STATO DA NOI)

**BLANKO**

BLANKO / VIA BOLOGNA 29, CENTO (FE) / TEL. 051 6832150 / WWW.BLANKO.IT



# Un nuovo servizio per il ritiro a domicilio di piccole quantità di amianto

Il Comune di Pieve di Cento ha sottoscritto un Protocollo con Ausl ed Hera SpA, grazie al quale, **dal 1° gennaio 2017, sarà avviato un nuovo servizio pubblico di ritiro a domicilio di piccole quantità di amianto.** Il nuovo servizio sarà svolto nell'ambito del servizio generale di raccolta dei rifiuti urbani e non comporterà costi aggiuntivi per i cittadini. Questo Protocollo consentirà ai cittadini di effettuare autonomamente, senza rivolgersi quindi a ditte specializzate (quindi senza dover sostenere le relative e ingenti spese), la rimozione di modeste quantità di questo materiale, seguendo una procedura indicata dall'AUSL che ne tutela la salute.

Proprio a garanzia della salute del cittadino, il servizio riguarda esclusivamente i manufatti contenenti cemento-amianto provenienti da abitazioni, o da locali al servizio dell'abitazione, che siano:

- **di modeste quantità;**
- **di matrice compatta** (lastre, canne fumarie, cisterne, cucce per animali, pavimenti) e **NON friabile** (ovvero quei "materiali che possono essere facilmente sbriciolati o ridotti in polve-

re con la semplice pressione manuale" ad es. guarnizioni, coibentazioni, malte a spruzzo ecc.);

● **in buono stato di conservazione** (ovvero non frantumati o sfaldati). Nei casi in cui i manufatti non presentino queste caratteristiche, il cittadino dovrà continuare a rivolgersi a una ditta specializzata. Ecco le principali informazioni su come funziona il nuovo servizio.

**Cosa si intende per "modeste quantità":**

TIPOLOGIA MANUFATTO	QUANTITÀ
Pannelli, lastre piane e/o ondulate	n.6 (circa 12 mq)
Piccole cisterne o vasche	n.2 di dimensioni massime di 500 litri
Canne fumarie o tubazioni	3 m. lineari
Cassette per ricovero animali domestici (cucce)	n.1
Piastrelle per pavimenti (linoleum)	15 mq

**Dove si può trovare l'amianto**

I materiali contenenti cemento-amianto sono stati utilizzati fino all'inizio degli anni '90 e si trovano spesso in abitazioni private, in particolare nelle vecchie canne fumarie, in contenitori/serbatoi per liquidi, in lastre ondulate di copertura. Come è noto, tali materiali sono pericolosi per la sa-

lute per la possibilità di dispersione in aria di fibre di amianto e per questo motivo, la presenza di materiali deteriorati in cemento-amianto costituisce un problema igienico ambientale e un rischio per la salute pubblica.

**Come fare per usufruire del servizio:**

1. Recarsi personalmente presso il Dipartimento di Sanità Pubblica dell'AUSL nella sede di San Giorgio di Piano, via Libertà 45 il **lunedì dalle 9 alle 12 previo appuntamento** (tel. 051 6644711), per compilare il modulo del "Piano di lavoro semplificato" in triplice copia. La compilazione verrà effettuata assieme agli operatori del Dipartimento che forniranno tutte le necessarie informazioni tecniche. Il modulo può essere scaricato dal sito internet del proprio Comune, è reperibile all'ufficio URP del proprio Comune, oppure al Dipartimento di Sanità Pubblica dell'Ausl sede di San Giorgio di Piano, via Libertà 45. Delle tre copie, una resterà all'Ausl, le altre due rimarranno al cittadino. Al Piano di lavoro sono allegate le Istruzioni Operative da seguire per la rimozione e il confezionamento.

2. Contattare Hera al numero verde 800.999.500 per prenotare il servizio

e ricevere le informazioni e chiarimenti necessari sulle modalità e tempistiche del ritiro.

3. Procurarsi il kit appositamente predisposto per rimuovere e confezionare manufatti in cemento amianto. Il kit è in vendita presso le ferramenta ed i negozi specializzati al costo di circa 50 euro.

4. Procedere alla rimozione e al confezionamento seguendo le modalità operative descritte nelle Istruzioni Operative (anch'esse scaricabili dal sito internet e disponibili presso l'URP). Hera provvederà al ritiro del materiale verificando la corrispondenza fra quanto conferito e quanto dichiarato nel "Piano di lavoro", e tratterà una copia del "Piano", mentre l'altra la riconsegnerà, controfirmata, al cittadino come ricevuta.

Tra i mesi di Gennaio e Febbraio 2017, in concomitanza con l'avvio del servizio e in collaborazione con gli altri Comuni della Reno-Galliera che hanno sottoscritto il medesimo protocollo, si terrà un'iniziativa pubblica per illustrare i dettagli di questo nuovo servizio e per discutere di tutto quello che si è fatto e si intende fare per riuscire a ... liberarci dall'amianto! ■

## Immobili privati a destinazione produttiva

I proprietari di beni immobili (capannoni, laboratori, negozi, uffici, lotti per insediamenti produttivi, terreni agricoli) possono segnalare il loro interesse ad affittare o vendere, inserendo apposito annuncio nella vetrina del sito [www.areeindustriali.it](http://www.areeindustriali.it)

Sono esclusi dal servizio gli immobili a destinazione residenziale. L'opportunità, costruita per sostenere

l'insediamento di nuove imprese e valorizzare il patrimonio esistente sul territorio, è prevista dal **Protocollo d'intesa, siglato tra Unindustria Bologna e l'Unione Reno Galliera.**

I quesiti, le richieste d'informazione o d'inserimento dell'annuncio sul sito possono essere inviate a [territorio@unindustria.bo.it](mailto:territorio@unindustria.bo.it), oppure è possibile contattare Unindustria Bologna al numero 051 6317111, Servizio Terri-

torio, Ambiente e Sicurezza.

Funzionario di riferimento è l'Ing. Cristina Calabritto, Tel.: 051 6317305, [C.Calabritto@unindustria.bo.it](mailto:C.Calabritto@unindustria.bo.it)

Si tratta di un servizio totalmente gratuito, rispetto al quale Unindustria non effettua attività di intermediazione immobiliare. Viene messa a disposizione una vetrina online, di visibilità internazionale, semplice e veloce, per favorire l'incontro fra

domanda e offerta: **uno strumento agevole a disposizione degli interessati, sia proprietari che imprenditori**, dedicato alle esigenze di chi sta progettando nuove imprese ed è alle prese con l'individuazione di una sede adeguata. Entro la fine dell'anno sul sito [www.areeindustriali.it](http://www.areeindustriali.it) verranno pubblicate anche le aree di insediamento produttivo individuate dagli strumenti urbanistici comunali. ■

pescato dell'adriatico, cotto da asporto  
prodotti tipici del sud

**LA PESCHERIA**  
**NIKI'S**  
seafood

Pieve di Cento

Via Provinciale Bologna 5, Pieve di Cento - tel 051.974046  
[info@lapescheriadipieve.it](mailto:info@lapescheriadipieve.it) - [www.lapescheriadipieve.it](http://www.lapescheriadipieve.it) la pescheria di pieve

**D'Apollonia Costruzioni**

Bioedilizia - Progettazione  
Costruzione - Ristrutturazione  
Recupero edifici storici  
Consolidamento Strutturale  
Miglioramento Sismico

vi auguriamo  
**Buone Feste**

[www.dapolloniacostruzioni.it](http://www.dapolloniacostruzioni.it)  
Tel. 051 686 18 88

# Associazione RAKU e le storie in-misurabili

*Un lungo viaggio verso "Contemplazioni", prima festa del Teatro e delle Arti di Pieve di Cento*

Nel corso dell'ultimo mese avrete forse notato qualcosa di nuovo ed insolito: scatole bianche con la scritta "Storie IN-misurabili" disseminate un po' ovunque, volantini che invitano bambini e adulti a scrivere storie e lasciarle nelle scatole, persone col naso bianco tutto scritto che si aggirano per il paese raccontando storie a chi incontrano, e ascoltando le storie di chi vuol raccontarne loro.

Dietro questo progetto c'è l'Associazione RAKU di Pieve di Cento, che attraverso il percorso che ha chiamato "Storie IN-misurabili" vuole recuperare memorie del passato e del presente, per provare a scrivere coi cittadini una storia a tante voci, una storia che

tutti ci comprende e rappresenta almeno in qualche frammento.

Le iniziative proposte dall'Associazione RAKU, che sono partite ad ottobre e dureranno fino a giugno 2017, culmineranno con "Contemplazioni", la prima Festa del Teatro e delle Arti di Pieve di Cento nei giorni 16-17-18 giugno. Il progetto è stato accolto e patrocinato dai comuni di Pieve di Cento e San Pietro in Casale e dalla Regione Emilia Romagna.

L'Associazione RAKU che da anni organizza laboratori teatrali a Pieve di Cento con bambini ragazzi ed adulti, questa volta chiama tutta la cittadinanza a partecipare alle sue iniziative: sono gratuite, non ci sono limiti di età, non sono necessari requisiti particolari, tanto che il 14 gennaio 2017 partiranno i laboratori teatrali aperti a tutti.

Troverete tutte le informazioni, gli aggiornamenti ed una ricca



documentazione sul sito dell'Associazione: <https://siralunaraku.com> e sulla sua pagina Facebook /SiralunaRaku.

Chi volesse contattare l'Associazione per inviare storie o per chiedere una scatola per le "Storie IN-misurabili" può scrivere a [ufficiostamparaku@gmail.com](mailto:ufficiostamparaku@gmail.com) ■

*Daniela Bises*

## PASSI E SCATTI

**Sabato 24 settembre**, a chiusura della giornata di sensibilizzazione ecologica di Legambiente "Puliamo il Mondo", il Consiglio Comunale dei Ragazzi ha proposto una passeggiata alla scoperta di angoli del paese deturpati dall'incuria e dalla sporcizia, un appuntamento volto a lanciare il concorso fotografico "Passi e scatti" rivolto ai ragazzi di età compresa tra gli 11 e i 18 anni per la costruzione di una campagna di comunicazione contro l'inciviltà e l'abbandono dei rifiuti.



Al termine del concorso, chiuso il 24 ottobre, una giuria di esperti ha valutato le fotografie partecipanti ed ha deciso di **premiare lo scatto di Edoardo Taddia**, che ha vinto **un caricacellulare con torcia alimentato da un pannello fotovoltaico**. ■

## Raccolta differenziata del 2017



**Allegato a questo numero di Cronache troverete il calendario per la raccolta differenziata del 2017.**

**Vi preghiamo di conservarlo e di seguire scrupolosamente le indicazioni di esposizione dei rifiuti, per fare Pieve un paese sempre più educato e decoroso.**

**RISTORANTE - PIZZERIA**

**<<La Lumira>>**  
con terrazza estiva

PIEVE DI CENTO (BO)  
Via Provinciale S. Pietro, 9  
Tel. 051.686.11.66  
[rist.pizzeria.lalumira@gmail.com](mailto:rist.pizzeria.lalumira@gmail.com)  
Chiuso il Mercoledì

**P.G.L. Carrozzeria**  
di Galuppi Stefano & C.

Via Pisacane, 10  
CENTO (Fe)

Tel e Fax 051.901360 - [info@pglcarrozzeria.it](mailto:info@pglcarrozzeria.it)

- Servizio auto sostitutiva
- Riparazione e sostituzione cristalli
- Ripristino grandine
- Oscuramento vetri
- Riparazioni interni in pelle

**BLACK BASS**

Via Garibaldi 14  
Pieve di Cento (BO)

RISTORANTE Tel. 051 973410



# Al via il Consiglio Comunale dei Ragazzi per l'anno 2016/2017

**N**ella giornata di **venerdì 11 novembre 2016**, nella Sala Consiliare del Palazzo Comunale, si è svolta la seduta di insediamento del Consiglio Comunale dei Ragazzi per l'anno scolastico 2016/2017, con l'elezione delle cariche. Questi gli eletti:

- **Sindaco:**  
**Adam Nabih**
- **Vice-sindaco:**  
**Roberto Vasiliu**
- **Segretario:**  
**Marianna Bettoli**
- **Vice-segretario:**  
**Matilde Fornasari**

Alla presenza del Sindaco Macagnani, degli insegnanti e dei genitori, i giovani consiglieri si sono presentati, dimostrando entusiasmo e consapevolezza rispetto

all'importante esperienza che si apprestano a vivere.

Anche quest'anno i ragazzi del CCR saranno chiamati a rendersi cittadini partecipi della vita locale, proponendo all'Amministrazione progetti e iniziative per migliorare Pieve e renderla sempre più vivibile dai giovani

cittadini. **Parteciperanno attivamente ai principali progetti educativi promossi dal Comune su ambiente, legalità e identità territoriale**, dando continuità ai percorsi avviati in questi anni con successo. Inoltre, continueranno ad essere collegamenti tra Amministrazione, vita locale

e scuola, valorizzando sempre di più il loro ruolo di giovani rappresentanti della comunità scolastica.

Un primo esempio di ciò è la mattinata di incontri col Sindaco, in Sala del Consiglio, delle classi V della primaria che si è tenuta il 29 novembre. ■



*Insediamento Consiglio Comunale dei Ragazzi 2016*

## Tanti passi di luce, una camminata contro la violenza di genere

**S**i è tenuto lo scorso 25 novembre, in occasione della Giornata nazionale contro la violenza di genere, la terza edizione di Tanti passi di Luce, una camminata per dire basta a quella che è una vera e propria emergenza, un fenomeno che ha assunto nei numeri tratti quasi di terribile normalità.

Nonostante la pioggia battente in tanti hanno partecipato alla passeggiata, promossa dall'Associazione Falling Book, patrocinata da Comune di Pieve di Cento e Unione Reno Galliera, e sostenuta da tutte le associazioni del Tavolo della Solidarietà di Pieve. L'evento ha rappresentato un momento di intensa e straordinaria aggregazione: un

collettivo contro la violenza e contro gli stereotipi di genere che ne sono i semi. Ma anche un modo per testimoniare, informare e sensibilizzare sul fenomeno, per diffondere la consapevolezza che la relazione tra uomo e donna deve basarsi prima di tutto sul rispetto e la libertà di scelta reciproci.

Il corteo è partito da Piazza Andrea Costa, ha attraversato via Rizzoli e via Marconi e ha concluso il percorso al Circolo Kino, altro partner del progetto, che ha ospitato una performance finale di letture a cura di Falling Book accompagnata dalla voce di Chiara Proni e dalla chitarra di Michele Galli.

Una bella serata, in una giornata la cui valenza simbolica ha conferma-



to la solidarietà di una comunità nei confronti di chi ha bisogno e l'impegno per l'affermazione della

libertà delle donne da ogni forma di violenza, fisica, psicologica e ideologica. ■

**ROOM**  
ROOMVENTIDUE  
ARTIGIANI PARRUCCHIERI  
PIEVE DI CENTO  
VIA CREMONA 22 - 051 97 40 28  
SAN GIOVANNI IN PERSICETO  
VIA SAATI 6 - 333 433 92 76  
mail: roomventidue@gmail.com  
seguici su fb e instagram

**buriani**  
dal 1967  
RISTORANTE  
la tradizione - l'innovazione - il pesce  
l'enoteca  
Via Provinciale 2/A angolo via Matteotti 66  
Pieve di Cento (Bo) - Tel. 051.975177  
CHIUSO MARTEDÌ E MERCOLEDÌ  
info@ristoranteburiani.com  
www.ristoranteburiani.com

S.T.B. snc di Tagliavini Serena e Barbara  
**STB**  
LAVORAZIONI MECCANICHE C.N.C.  
TORNITURA - FRESATURA  
Via del Lavoro, 8/D - CASTELLO D'ARGILE (BO)  
TEL. 051.976268 - FAX 051.976480  
stbmail@libero.it

# Cento e Pieve unite nel Natale

**M**ancano ancora diversi giorni al Natale, ma è ormai tradizione dedicare l'intero mese di dicembre alle sue celebrazioni. E anche quest'anno Pieve può vantare un ricco programma di iniziative rivolte a tutti i cittadini.

Un elemento di novità caratterizza questa edizione: le Amministrazioni dei Comuni di Pieve di Cento e di Cento hanno scelto di condividere i rispettivi programmi natalizi e di promuoverli in maniera congiunta, per consentire alle due comunità di conoscere entrambe le offerte e di poter inoltre muoversi tra i due centri storici attraverso un **simpatico trenino su strada che, nei giorni 8, 11 e 18 dicembre attraverserà il Ponte Vecchio più volte durante l'arco della giornata. L'8 e 11 dicembre sarà poi possibile partecipare ad una speciale visita guidata dedicata al Guercino e alla sua bottega**, muovendosi -sempre accompagnati dal trenino- tra la nostra Pinacoteca civica, il Museo MAGI 900 e la centese Chiesa di San Lorenzo, che oggi custodisce le opere del celebre autore.

Oltre a queste novità il programma natalizio vedrà confermati alcuni appuntamenti

tradizionali resi possibili anche grazie alla preziosa collaborazione della Pro Loco e del Comitato Operatori Economici di Pieve di Cento.

**Il via ufficiale alle celebrazioni è prevista l'8 dicembre con l'accensione dell'Albero di Natale e la benedizione del Bambinello**, a cui seguiranno le iniziative legate alla tradizione dei presepi, esposizioni, spettacoli ed eventi di piazza, ed il consueto concerto con brindisi del 1 gennaio che per questa edizione, considerata la grande affluenza registrata negli scorsi anni, avrà luogo presso il suggestivo Teatro A. Zeppilli. Il teatro rappresenterà uno spazio centrale nella programmazione natalizia poiché ospiterà anche il grande **concerto lirico di Natale "Eva contro Eva", mercoledì 21 dicembre**. Un'altra essenziale parte del programma riguarderà gli eventi **rivolti ai bambini e ai ragazzi**, per i quali sono previsti **laboratori creativi e letture animate** negli spazi del Circolo Kino e della Biblioteca comunale, all'interno della quale, negli stessi giorni, sarà allestito uno speciale mercato dove poter acquistare libri nuovi per bambini e ragazzi.



L'Amministrazione ed il personale del Comune di Pieve di Cento augurano a tutti i cittadini, di Pieve, di Cento e non solo, Buone Feste! ■

## Contro la povertà e per l'inclusione sociale: nuove misure dal Governo e dalla Regione

**A**rriva dal Governo una risposta concreta a chi vive in povertà, del valore di oltre 780 milioni di euro per tutto il territorio nazionale, che offrirà un sollievo importante ai nuclei più in difficoltà. I beneficiari sono le famiglie con ISEE inferiore a 3.000 euro e con una di queste condizioni: presenza di un componente di età minore di anni 18; presenza di una persona con disabilità e di almeno un suo genitore; presenza di una donna in stato di gravidanza accertata. Rispetto ai nuclei che presentano questi requisiti verrà applicata una scala di valutazione multidimensionale del bisogno che permetterà di raggiungere i più bisognosi.

Il contributo previsto è di 80 euro mensili per ogni componente del nucleo familiare fino a un massimo di 400 euro per famiglia. Una misura

che si pone non come mera assistenza, bensì come opportunità di riscatto, strumento di crescita economica e di inclusione sociale, perché ogni forma di sostegno sarà legata a progetti di attivazione sociale, che sanciscano l'impegno e il coinvolgimento forte e attivo del beneficiario nel percorso di reinserimento lavorativo e d'inclusione sociale. **Per fare richiesta del sostegno è necessario presentare domanda presso lo Sportello socio scolastico del Comune (via Gramsci, 3, aperto lunedì, mercoledì, giovedì, venerdì 8.30-12.30, sabato 8.30-12, martedì 14.30-18).**

Ma non è finita: la Regione Emilia Romagna ha deciso di integrare ed ampliare questo intervento attraverso il Reddito di solidarietà, disegno di legge in discussione all'Assemblea Regionale.

Una misura in grado di recuperare quella visione universalistica del welfare sempre più a rischio, e di affermare, soprattutto, il principio di un welfare inclusivo ed equo, rivolgendosi a tutte le famiglie in povertà qualunque sia la loro composizione (anche quelle monofamiliari), e affrontando congiuntamente tutte le problematiche che insistono sulla fragilità, da quelle connesse all'inserimento lavorativo, a quelle afferenti la dimensione sociale o sanitaria, promuovendo la cooperazione tra servizi per il lavoro e la formazione, sociali e sanitari. Presto, dunque, il sostegno alla povertà sul nostro territorio potrà godere anche di questa ulteriore bocca d'ossigeno. ■

*Laura Pozzoli, Assessore ai servizi sociali, politiche scolastiche e integrazione*

**GOCCE di STILE**  
PROFUMI  
BIJOUX  
ACCESSORI  
IDEE REGALO

Via G. Matteotti 20 - Pieve di Cento  
Tel. 051 0216331  
www.goccedistile.it

**H P**  
**IMMERGAS**  
Centro Assistenza Autorizzato

Cell. 328.7034019 - Tel. 051.977458





## Democratici per Pieve

In queste settimane il Carlino ha pubblicato un'articolo nel quale veniva citato l'impulso che il PD ed i gruppi di maggioranza di Pieve di Cento, Galliera, San Pietro e Castello d'Agile hanno dato ai rispettivi Sindaci per avviare un approfondimento su una possibile fusione dei Comuni.

Il mantenimento ed il rafforzamento dell'identità comunali passa anche dalla nostra capacità di ingrandirci, di fare sistema e di aumentare la nostra competitività e attrattiva. Ci guida la consapevolezza che siamo di fronte ad uno scenario del tutto inedito: la crisi economica e la necessità di rispondere a nuovi bisogni e sfide, la necessità di rafforzare il nostro territorio per dare un futuro ai giovani.

Dalle esperienze già realizzate, prima fra tutte il Comune di Valsamoggia, è stato chiaro come la fusione produrrebbe benefici innegabili sia in termini economici (maggiori entrate fiscali, deroga al turn over e maggiore specializzazione del personale, priorità nei bandi di finanziamento regionali), che in termini politici, avendo un comune di circa 30.000 abitanti un peso maggiore all'interno della Città metropolitana e della Regione. La Valsamoggia ci dice che la riorganizzazione territoriale non toglie nulla alla "vecchia" identità di un territorio, ma anzi contribuisce a crearne una nuova ad un livello differente. La fusione, per chi l'ha già vissuta, è soltanto portatrice di nuovo valore e non un evento "traumatico" o subito.

Anche la partecipazione dei cittadini può assumere nuove forme: municipalità e consulte garantiscono sempre un controllo ed una gestione "dal basso" della cosa pubblica.

Abbiamo deciso quindi di iniziare un percorso **DI VALUTAZIONE** (e non di realizzazione, per ora) della fattibilità della fusione tra i Comuni di Pieve di Cento, Galliera, San Pietro in Casale e Castello D'Argile.

Non possiamo lasciare tale via inesplorata senza nemmeno discutere e confrontarci nella nostra comunità. Il nostro senso di responsabilità da amministratori e la nostra intenzione di garantire un futuro migliore per chi verrà dopo di noi ce lo impedisce.

Valutare, lo ribadiamo, non significa che le decisioni siano già state prese. Saranno le comunità coinvolte ad esprimersi sull'opportunità o meno di questa riorganizzazione territoriale che **dovrà mantenere** comunque vive e salde le tradizioni locali. Per questo motivo avvieremo nelle prossime settimane un calendario di interviste ai cittadini sui punti di forza e di debolezza del nostro territorio e allo stesso tempo le amministrazioni faranno uno studio di fattibilità con la Regione per sistematizzare alcuni dati e informazioni sui quattro Comuni. A Primavera-estate 2017 le amministrazioni presenteranno i risultati dello studio per avviare con tutti voi cittadini una riflessione sul futuro del nostro territorio.

Su questo percorso auspichiamo di trovare l'appoggio anche da parte del gruppo 5 Stelle e Rinnovamento per Pieve, avendo la consapevolezza che l'obiettivo di avere una amministrazione più efficiente ed efficace, con costi complessivi minori, sia una priorità comune a tutti i gruppi consiliari ad di fuori delle diverse opinioni politiche, da affrontare e discutere senza avere pregiudizi nel merito. ■



## MoVimento 5 Stelle

Il MoVimento 5 Stelle - Pieve di Cento è lieto d'informare la cittadinanza di un importante traguardo raggiunto nella lotta alla *ludopatia*, vera piaga sociale che affligge la nostra benamata penisola. Con un interrogazione effettuata nel Consiglio Comunale di Settembre abbiamo fatto notare all'Amministrazione che l'ordinanza sindacale che disciplinava gli orari di funzionamento degli apparecchi automatici da gioco (*slot e videolottery*) era sostanzialmente disattesa.

Diversi esercizi commerciali preferivano pagare regolarmente l'importo della sanzione, piuttosto che staccare le macchine da gioco, d'altronde il pagamento in misura ridotta era pari a 50,00 €.

Non si poteva dunque più parlare di sanzione affittiva, ma di obolo, piccola tassa da pagare, per evitare lo spegnimento degli apparecchi. Abbiamo quindi messo in evidenza che a Castello d'Argile avevano già da tempo elevato l'importo in misura ridotta della sanzione fino a 350,00 €.

In seguito ad un accordo raggiunto, la Giunta Comunale con ordinanza ha quindi disposto l'aumento della sanzione da pagare in misura ridotta fino ad euro 200,00.

Come abbiamo fatto notare in Consiglio, esistono paesi come Torino, dove l'amministrazione del MoVimento 5 Stelle ha previsto sanzioni da 500 a 1.500 € e sigilli ai locali dopo tre violazioni in due anni.

Nel corso del 2017 verificheremo il numero di violazioni riscontrate e se l'ordinanza verrà nuovamente disattesa potete star certi che non esiteremo a **CHIEDERE UN ULTERIORE INCREMENTO**. Il contrasto alla *ludopatia* richiede uno sforzo costante e sistematico che non può e non deve essere affrontato con annunci spot da parte degli organismi politici.

Sconcertante e davvero deludente invece il comportamento dell'amministrazione in merito alla **PARTECIPAZIONE** di cui tanto si vanta, ma che alla prova dei fatti, **OSTACOLA CON OGNI MEZZO**, dimostrando di **AVERE PAURA DEL CONFRONTO CON L'ELETTORATO**.

L'occasione è stata la **BOCCIATURA** di due proposte del MoVimento: il **QUESTION TIME DEL CITTADINO** ed il reintegro della figura del **DIFFENSORE CIVICO**.

Con il primo istituto, s'intende la possibilità da parte dei cittadini di formulare direttamente in Consiglio una domanda breve e coincisa, su qualsiasi questione del territorio.

Con il secondo, invece si fa riferimento ad uno strumento che vuole essere un ponte di collegamento che consenta un componimento bonario delle liti tra amministrazione e cittadinanza.

Nell'augurarvi buone vacanze vi aspettiamo per l'anno prossimo SE POTETE PARTECIPATE. ■



**RECUPERO  
SOCCORSO STRADALE**

**AUTODEMOLIZIONE  
AUTOSOCCORSO  
AUTO RICAMBI**



**RICAMBI  
USATI**

RADIAZIONE

TARGHE

# MORSELLI

CENTO (FE) Via Modena 28/A - Tel. 051.903350 - Fax. 051.903572  
[www.morselliautodemolizione.it](http://www.morselliautodemolizione.it)  
 E-Mail: [morsellimarco@morselliautodemolizione.it](mailto:morsellimarco@morselliautodemolizione.it)  
**SOCCORSO STRADALE ☎ 334.1234566**



**ABBOTTONI E GALLERANI**

# ASSICURAZIONI

ABBOTTONI E GALLERANI



**UnipolSai**  
ASSICURAZIONI



**AVIVA**



**ICS**  
INFILTRA LEGALE  
TORINO

Agenzia: Abbottoni e Gallerani s.n.c.  
 Via Ferrarese, 41/i - 44042 CENTO (FE)  
 Tel: 051/902181  
 e-mail: [abbottoniegallerani@pec.it](mailto:abbottoniegallerani@pec.it)

# PIEVE e CENTO unite nel Natale

## GIOVEDÌ 8 DICEMBRE

● dalle 10.30 alle 11.30 e dalle 15.00 alle 17.00 - Centro storico

**Trenino di Babbo Natale** tra Pieve e Cento

● ore 15.30 - Ritrovo presso Pinacoteca civica di Pieve di Cento, Piazza A. Costa 10

**Guercino e bottega tra Pieve e Cento.** Conversazione itinerante con Barbara Ghelfi, docente universitaria, sulla produzione artistica del Guercino e dei suoi allievi. Per prenotare 051 8904821/22 - musei@renogalliera.it

● ore 17.00 - Piazza A. Costa

**Accensione dell'albero e benedizione del Bambinello.** Durante il pomeriggio gnocchini fritti e Babbo Natale che distribuirà dolci ai bimbi che appenderanno un pensiero sull'albero di Natale. A cura del Comitato Operatori Economici di Pieve

## SABATO 10 DICEMBRE

● ore 15.00-19.00 - Biblioteca comunale, Piazza A. Costa 10

**Mercatino dei libri** in collaborazione con la Libreria Giannino Stoppani

● ore 15.00 - Biblioteca comunale, Piazza A. Costa 10

**"I pani d'oro della vecchina".** Laboratorio didattico indicativamente per bambini dai 6 ai 10 anni. Per prenotare URP tel. 051 6862611

## DOMENICA 11 DICEMBRE

● dalle 10.30 alle 11.30 e dalle 15.00 alle 17.00 - Centro storico

**Trenino di Babbo Natale** tra Pieve e Cento

● ore 15.30 - Ritrovo presso Pinacoteca civica di Pieve di Cento, Piazza A. Costa 10

**Guercino e bottega tra Pieve e Cento.** Conversazione itinerante con Fausto Gozzi, direttore della Pinacoteca Civica di Cento, sulla produzione artistica del Guercino e dei suoi allievi. Per prenotare tel. 0518904821/22 - musei@renogalliera.it

● ore 16.00 - Museo delle Storie di Pieve, Porta Bologna

**Laboratorio didattico sulla fotografia** a cura dell'Ass. cult. Flux

Rivolto ai ragazzi delle scuole medie - Info e iscrizioni tel. 333 8839450

## MERCOLEDÌ 14 DICEMBRE

● ore 20.30 - Circolo Arci KINO, via Gramsci 71

**Dona il tuo tempo e crea il tuo regalo.** Laboratori creativi per realizzare, con materiali di recupero, simpatici oggetti da regalare ad amici e parenti per Natale! A cura del Tavolo dei Giovani dei Comuni di Pieve di Cento e Castello d'Argile

## SABATO 17 DICEMBRE

● ore 15.00-19.00 - Biblioteca comunale, Piazza A. Costa 10

**Apertura straordinaria e Mercatino dei libri** in collaborazione con la libreria Giannino Stoppani

● ore 15.00 - Biblioteca comunale, Piazza A. Costa 10

**"Bastoncino"** Laboratorio didattico indicativamente per bambini dai 3 ai 5 anni

Per prenotare URP tel. 051 6862611

● ore 21.00 - Teatro A. Zeppilli, Piazza A. Costa 17

**Silenzi** Spettacolo a cura dell'Associazione Raku

## DOMENICA 18 DICEMBRE

● dalle 10.30 alle 11.30 e dalle 17.00 alle 18.30 - Centro storico

**Trenino di Babbo Natale** tra Pieve e Cento

● ore 15.00 - Sala Consiliare, Piazza A. Costa 17

**Celebrazione dei 50° e 60° di matrimonio**

● ore 16.00 - Museo MAGI 900, via Rusticana 1/A

**Visita guidata alla mostra Omaggio alla femminilità della Belle Époque**

Per prenotare tel. 051 6861545 - info@magi900.it

● ore 17.00 - Teatro A. Zeppilli, Piazza A. Costa 17

**I luoghi della Liuteria - Concerto di Nick Jonah Davis e Bonifica Emiliano Veneta.** A seguire visita guidata al Museo della Musica e alla Scuola della Liuteria Ingresso libero

● dalle 17.00 alle 20.00 - Centro storico

**Negozi aperti a lume di candela** Apertura straordinaria delle attività economiche del centro storico

● ore 17.00 - Piazza A. Costa

**Mistocchine** a cura dell'Associazione Girasole

● ore 18.00 - Pasticceria La Pieve, Piazza A. Costa 13

**Babbo Natale arriva a bordo della slitta**

## MERCOLEDÌ 21 DICEMBRE

● ore 20.30 - Circolo Arci KINO, via Gramsci 71

**Dona il tuo tempo e crea il tuo regalo.** Laboratori creativi per realizzare, con materiali di recupero, simpatici oggetti da regalare ad amici e parenti per Natale! A cura del Tavolo dei Giovani dei Comuni di Pieve di Cento e Castello d'Argile

● ore 21.00 - Teatro A. Zeppilli, Piazza A. Costa 17

**Eva contro Eva.** Spettacolo concerto lirico con Patrizia Biccirè e Anna Roberta Sorbo, soprano. Al pianoforte Francesco De Poli. Ingresso 12€ Info: 333 8839450

## GIOVEDÌ 22 DICEMBRE

● ore 17.00 - Biblioteca comunale, Piazza A. Costa 10

**Nati per Leggere "C'era una volta... in biblioteca".** Per bambini dai 2 ai 5 anni accompagnati. Per prenotare tel. 051/6862636

## LUNEDÌ 26 DICEMBRE

● fino all'imbrunire - Centro storico

**Mercatini dell'antiquariato e del riuso**

## DOMENICA 1 GENNAIO 2017

● ore 17.30 - Teatro A. Zeppilli, Piazza A. Costa 17

**Libiamo ne' lieti calici.** Concerto chitarra e voce di Pierfrancesco Trocchi In collaborazione con la Libera Università. Ingresso libero

## VENERDÌ 6 GENNAIO 2017

● ore 16.00 - Piazza A. Costa

**Befane, dolci, caldarroste e vin brulè** a cura dell'A.T. Pro Loco

## MOSTRE ED ESPOSIZIONI

● **Dal 10 dicembre all'8 gennaio** - Chiesa di Santa Chiara, via Galuppi

**Il verbo si è fatto carne.** Esposizione di presepi artigianali e dal mondo

A cura della Parrocchia di Santa Maria Maggiore

Orari: sabato 16.00-18.00 domenica e festivi 10.00-13.00/15.00-19.00

● **Dall'8 dicembre al 6 gennaio** - Centro storico, cortili ed abitazioni

**Presepi in vista**

A cura della Parrocchia di Santa Maria Maggiore, Amici del Presepe e Pro Loco

● **Dal 18 dicembre al 15 gennaio** - Sala Partecipanza, via Garibaldi 25

**Una chitarra itinerante.** Mostra di Ivano Adversari

● **Museo MAGI 900, via Rusticana 1/A**

**Omaggio alla femminilità nella Belle Époque**

Da Toulouse-Lautrec a Ehrenberger. Aperto da martedì a domenica 10.00-18.00

## MUSEI PUBBLICI

Aperti domenica e giorni festivi (tranne il 25 dicembre ed il 1 gennaio), 10.00-13.00

e 15.30-18.30: **Pinacoteca civica**, Piazza A. Costa 10; **Museo della Musica** presso

**Teatro comunale A. Zeppilli**, Piazza A. Costa 17; **Museo delle Storie di Pieve**,

Rocca, Piazza della Rocca 1 e Porta Bologna; **Sala Partecipanza**, via Garibaldi 25 ■



**CONTO ONLINE+**

LA TUA BANCA A PORTATA DI CLICK PER 1 EURO AL MESE

In completa sicurezza e con la massima comodità Banca Centro Emilia fornisce una soluzione web per accedere a tutti i servizi bancari in completa autonomia.

Tutte le operazioni on line sono gratuite.

Con la APP potrai inoltre accedere al conto con lo smartphone e on il tablet e pagare le tue bollette con un click.

**CONTO ONLINE+ RICHIEDILO NELLE NOSTRE FILIALI**

Messaggio pubblicitario con finalità promozionale. Per i dettagli e le condizioni contrattuali si invita a consultare i fogli informativi disponibili in filiale o sul sito [www.bancacentroemilia.it](http://www.bancacentroemilia.it)

**Banca Centro Emilia**

LA BANCA COOPERATIVA



# PIEVENTI arte, teatri, musica, mercati, letture...

## ARTE, MOSTRE E MUSEI

### ● Musei pubblici

Aperture: domenica e festivi 10.00-13.00 e 15.30-18.30: **Pinacoteca civica**, Piazza A. Costa 10; **Museo della Musica** presso **Teatro comunale A. Zeppilli**, Piazza A. Costa 17; **Museo delle Storie di Pieve**, Rocca, Piazza della Rocca 1; **Archivio Fotografico G. Melloni** - Museo delle Storie di Pieve, Porta Bologna

### ● Museo MAGI 900, via Rusticana 1/A

### Omaggio alla femminilità nella Belle Époque

Da Toulouse-Lautrec a Ehrenberger

Aperto da martedì a domenica 10.00-18.00

## TEATRO e MUSICA

**Biglietteria del Teatro:** [info@associazioneflux.it](mailto:info@associazioneflux.it) - tel. 333/8839450

I biglietti sono disponibili sul circuito Vivaticket.it e nei punti vendita convenzionati

### ● Sabato 14 gennaio, ore 20.45

Teatro comunale A. Zeppilli, Piazza A. Costa 17

**Anfitrione** - Compagnia Fil di Ferro, regia di Ferruccio Fava

### ● Sabato 11 febbraio, ore 21.00

Teatro comunale A. Zeppilli, Piazza A. Costa 17

Animanera in **Fine famiglia**

Stagione teatrale 2016/17 dell'Unione Reno Galliera "Agorà"

### ● Sabato 25 febbraio, ore 21.00

Teatro comunale A. Zeppilli, Piazza A. Costa 17

Teatro delle Albe - **Slot Machine**

Stagione teatrale 2016/17 dell'Unione Reno Galliera "Agorà"

### ● Sabato 4 marzo, ore 21.00

Teatro comunale A. Zeppilli, Piazza A. Costa 17

Crest - Teatri Abitati - **Capatosta**

Stagione teatrale 2016/17 dell'Unione Reno Galliera "Agorà"

### ● 24 marzo, ore 22.00

Teatro comunale A. Zeppilli, Piazza A. Costa 17

**Adam Evald**

Rassegna musicale Flux Live. Ingresso 5€

## PER I PIÙ PICCOLI

### ● Domenica 29 gennaio, ore 16.30

Teatro comunale A. Zeppilli, Piazza A. Costa 17

**Il piccolo principe** Teatro d'attore

Rassegna Domeniche a Teatro. Consigliato dai 4 agli 8 anni. Ingresso 5€

### ● Domenica 26 febbraio, ore 16.30

Teatro comunale A. Zeppilli, Piazza A. Costa 17

**L'infanzia del mago** Teatro d'attore e clownerie

Rassegna Domeniche a Teatro. Consigliato dai 4 agli 8 anni. Ingresso 5€

### ● Biblioteca comunale, Piazza A. Costa 10

**Nati per Leggere**

Gli incontri, dedicati ai bambini dai 2 ai 5 anni accompagnati da un adulto, si terranno alle 17.30 i seguenti giovedì:

22 dicembre 2016 **"C'era una volta...in biblioteca"**

19 gennaio 2017 **"Che magia!"**

16 febbraio 2017 **"Un mondo a colori"**

16 marzo 2017 **"Una primavera da favola"**

E' gradita la prenotazione:

tel 051/6862636 oppure [biblioteca.pc@renogalliera.it](mailto:biblioteca.pc@renogalliera.it)

## LIBERA UNIVERSITÀ

Tutti gli appuntamenti - ove non diversamente indicato - si terranno al **Circolo Kino**, via Gramsci, 71

### ● Martedì 6 dicembre, e Martedì 13 dicembre, dalle 15.30 alle 17.00

**Tecniche di Rilassamento**

### ● Lunedì 12 e 19 dicembre, 9 e 16 gennaio, dalle 15.30 alle 17.00

**In this grave hour...:**

**L'Europa in fiamme nel Secondo Conflitto Mondiale**

Docente: dott. Enrico Talassi. Contributo: 25 € (gratuito per studenti)

### ● Martedì 24 e 31 gennaio, dalle 15.30 alle 17.00

**L'alimentazione nella cultura, nella società e nella tradizione**

Docente: dott.ssa Giulia Cavicchi. Contributo: 15 €

### ● Data da definire, dalle 15.30 alle 17.30

**Le donne custodi della natura**

Docente: prof.ssa Nedda Po, "Le Case degli Angeli di Daniele"

Ingresso libero

### ● Giovedì 2, 9, 16 e 23 febbraio, dalle 15.30 alle 17.00

Sala Consiglio Comunale/Sala Polivalente, Castello d'Argile

**La civiltà greca attraverso i miti** Animal, eroi, divinità e chimere

Docente: dott.ssa Maria Longhena. Contributo: € 25

### ● Lunedì 27 febbraio (da confermare), dalle 15.30 alle 17.00

**La romanza da salotto**

Docente: prof. Angelo Zannarini. Ingresso libero

### ● Mercoledì 8 marzo, dalle 15.30 alle 17.00

**Maria Luisa Spaziani: un grande poeta del '900**

Presentazione a cura della dott.ssa Vianelli Maria Luisa

Lecture di Shamira Benetti, accompagnamento musicale di Agostino Maiurano. Ingresso libero

### ● Mercoledì 15 marzo, dalle 15.30 alle 17.00

**Cacciatori di piante.** Storie e avventure di uomini che hanno girato il mondo alla ricerca di piante rare

Docenti: Arch. Sara Biondi e Matteo Verzelloni. Contributo: 7€

## MERCATI, SAGRE E APPUNTAMENTI

### ● Lunedì 26 dicembre, domenica 22 gennaio, domenica 26 febbraio

Centro storico, fino all'imbrunire

**Mercato dell'antiquariato e giornata del riuso**

### ● Domenica 5, 12 e 19 febbraio (eventuale recupero 5 marzo)

Centro storico, dalle 14.30

**Carnevale di Pieve** a cura dell'A.T. Pro Loco

## SPORT

### ● Domenica 12 marzo, ore 8.30

Partenza da Porta Ferrara

**34° Maratonina delle Quattro Porte e 42° Camminata intouren à la Piv** a cura del G.P. I Cagnon ■

news

## QUEST'ANNO IL CONCERTO DI NATALE SI TINGE DI ROSA

La sera del **21 dicembre**, per festeggiare in musica il solstizio d'inverno, ospiteremo nel nostro "magico" teatro una serata di grande musica che vede alla ribalta il soprano **Patrizia Biccirè** artista di fama internazionale, ospite fissa delle scene d'opera italiane e mondiali, dove ha collaborato con importanti orchestre e prestigiosi direttori, lodata per la freschezza della sua voce e l'incantevole presenza scenica. In visita a Pieve, per la festa del patrono nel 2012, Patrizia è rimasta affascinata dalla bellezza e dall'ottima acustica del Teatro A. Zeppilli e, da allora, è nata l'idea di tornare per un concerto. La chiusura del teatro dal maggio di quell'anno, prima, e il suo fitto carnet di impegni, poi, hanno sensibilmente allungato i tempi. Finalmente siamo riusciti a trovare la data giusta: quella tradizionalmente deputata al concerto di Natale. Insieme al soprano **Anna Roberta Sorbo** e con l'accompagnamento al pianoforte del Maestro **Francesco De Poli**, Patrizia porterà a Pieve il concerto-spettacolo lirico **"Eva contro Eva: gioco di coppia"**. Ispirato alla nota litigata fra i due celebri soprani Francesca Cuzzoni e Faustina Bordoni (avvenuta a Londra nel 1727) e al famoso film "All about Eve", che vedeva antagoniste Bette Davis e Anne Baxter, lo spettacolo è giocato da due donne, per l'esattezza due soprani, due "rivali" che si confrontano interpretando arie da camera (la prima delle quali, per caso, natalizia) e dando voce a personaggi d'opera più o meno noti. Uno scontro/incontro dove, più che demolirsi, questa volta vincerà la complicità e il gusto del far musica insieme, anche se non sarà risparmiato un duello finale che chiude il programma come un fuoco d'artificio.

I biglietti, al prezzo 12 euro sono in vendita sul circuito [www.vivaticket.it](http://www.vivaticket.it) oppure si può telefonare alla Biglietteria al n. 333/8839450. ■

**Angelo Zannarini, Assessore alle politiche culturali**

C.B.A. Soc. Coop. a r.l.



Persone oltre le cose

*Auguri di Buone Feste*

✿ **CASTELLO D'ARGILE**  
Via Provinciale Sud 26/B  
Tel. 051.97.78.73

✿ **PIEVE DI CENTO**  
Via Provinciale Bologna 1/D  
Tel. 051.97.31.60

✿ **MEDICINA**  
Via San Paolo 594  
Tel. 051.69.70.518



**NUOVA APERTURA**

**farmacia**

**Levante**



Vi aspettiamo a Pieve di Cento - Via Circonvallazione Levante 55 - Tel 051.974442

- CUP • COSMESI •
- OMEOPATIA •
- VETERINARI •
- INTEGRATORI • SANITARI •

Orari: 8,30-12,30 e 15,30-19,30

**AMPIO PARCHEGGIO**

**La Zeta**  
di Zaudi Campanini

**Pieve di Cento - Cell. 347.4875414**  
**lazetacampanini@gmail.com**

**Cartongesso - Imbiancatura - Isolamenti interni**  
**Isolamenti acustici - Sistemi antisismici**  
**Protezioni anti-incendio - Cappotti termici**

**dott. Andrea Bergamini**   
**amministratore condominiale**

via G. Gornia 14 - S.G. Persiceto (Bo) - **051 40.78.523**  
viale L. Bulgarelli 5/B - Cento (Fe) - **051 188.954.46**  
**bergaminiamministratore@gmail.com**

gestione condominiale • modelli 770 • quadri ac  
registrazioni, rinnovi e risoluzioni di contratti di affitto  
abilitazione telematica • consulenza e formazione

**D:STYLE**  
PARRUCCHIERI & ESTETICA  
BIOSALON

*Merry Christmas*

A Natale regala una  
bellezza consapevole,  
scegli l'etica di un prodotto  
cosmetico pulito...  
*naturalmente*

Acquistando un prodotto per capelli, viso,  
corpo, linea bimbi, uomo (barba e capelli)  
make up, il secondo lo paghi la metà!  
Valido dal 1 al 31 dicembre 2016

segui su

Tel. e fax 051973430 - Via Provinciale Bologna 1 - Pieve di Cento - BO  
[www.dstyleparrucchieri.com](http://www.dstyleparrucchieri.com) - [dstyleparrucchieri@alice.it](mailto:dstyleparrucchieri@alice.it)



UNIONE  
PICCOLI  
PROPRIETARI  
IMMOBILIARI



FEDERAZIONE ITALIANA  
AGENTI IMMOBILIARI  
PROFESSIONISTI

**Agenzia Immobiliare**  
**SOLUZIONE CASA**  
...Con voi dal 1991



*Auguriamo a tutti  
un sereno Natale  
e felice 2017*



**Pieve di Cento (BO) - Via Cento, 8**  
**Tel. 051.686.12.62 - [www.soluzione-casa.it](http://www.soluzione-casa.it)**